

# RELATÓRIO E CONTAS 2015



Santa Casa da  
**Misericórdia  
de Machico**

# **SANTA CASA DA MISERICÓRDIA DE MACHICO**

## **COMPOSIÇÃO DOS ORGÃOS SOCIAIS TRIÉNIO 2014-2016**

### **ASSEMBLEIA GERAL**

**Presidente: Emanuel Ricardo Franco de Sousa**

**1º Secretário: Avelino Alves**

**2º Secretário: Maria Fátima Belo Alves**

### **MESA ADMINISTRATIVA**

**Provedor: Luís Carlos Araújo Delgado**

**Vice-Provedor: José Nélio Andrade Vieira**

**Tesoureiro: António de Freitas Vitor**

**Secretária: Fátima Maria Franco Alves**

**Vogal: Luís Ferreira Remesso**

**Suplente: Maria Goreti Barreto Câmara de Freitas**

### **CONSELHO FISCAL**

**Presidente: José Isidro Melim Gois Pinto**

**Vogal: Manuel Florentino Vieira Gouveia**

**Vogal: Ana Cristina Roque Viveiros**

### **CONSELHO CONSULTIVO**

**Presidente: Oto Pelágio Mendonça Gouveia**

# Índice

## Preâmbulo

<b>I. RELATÓRIO 2015</b> .....	6
1. ENQUADRAMENTO LEGAL E FISCAL .....	11
2. MISSÃO-VISÃO .....	11
3. CARACTERIZAÇÃO GERAL DA INSTITUIÇÃO .....	12
4. ACTIVIDADE INSTITUCIONAL .....	12
5. CARACTERIZAÇÃO DAS ACTIVIDADES POR VALÊNCIA .....	13
5.1 Caracterização Geral do Lar Agostinho Cupertino da Câmara .....	13
5.1.1 Actividades sociais dinamizadas no Lar Agostinho Cupertino da Câmara, Centro de Dia e Centro de Convívio .....	14
5.1.1.1. Caracterização geral da população residente no Lar, no ano de 2015 .....	14
5.1.1.2. Saídas e admissão de utentes da Valência Lar Agostinho Cupertino da Câmara, no ano de 2015 .....	17
5.1.1.2.1 Admissões de utentes .....	18
5.1.1.2.2. Saídas de utentes .....	18
5.1.1.3 Caracterização Geral da Valência Centro de Dia .....	18
5.1.1.3.1 Saídas e Admissões de utentes .....	18
5.1.1.4 Caracterização Geral da Valência Centro de Convívio .....	18
5.1.1.4.1 Saídas e Admissões de utentes .....	18
5.1.1.5 Área Social .....	19
5.1.1.6 Serviço de transportes .....	19
5.1.1.7 Manutenção .....	19
5.1.1.8 Vigilância .....	19
5.1.1.9 Programa de Reabilitação Neuropsicológica .....	19
5.1.1.10 Ensino Básico Recorrente -1º Ciclo .....	20
5.1.1.11. Actividades de animação .....	21
5.1.2 Actividades Médicas realizadas no Lar, Centro de Dia e Centro de Convívio .....	21
5.1.3 Actividades de Enfermagem realizadas no Lar, Centro de Dia e Centro de Convívio .....	22
5.1.4 Actividades de nutrição realizadas no Lar .....	24
5.2. Caracterização Geral do Centro Médico e de Reabilitação da Misericórdia .....	26
5.3 Caracterização Geral da Horta Social .....	30
5.4. Caracterização Geral do Centro Comunitário da Bemposta .....	32

5.4.1. Actividades Desenvolvidas .....	33
5.4.2. Conclusão .....	35
5.5. Caracterização Geral do Polo Sócio Comunitário .....	35
5.5.1. Objectivos gerais .....	36
5.5.2. População – alvo.....	36
5.5.2.1 Processo de selecção .....	36
5.5.3. Actividades desenvolvidas no ano 2015 .....	36
5.5.4. Conclusão .....	37
<b>II. DEMONSTRAÇÕES.....</b>	<b>38</b>
<b>ECONÓMICO FINANCEIRAS .....</b>	<b>38</b>
<b>ANO 2015 .....</b>	<b>38</b>
I. BALANÇO .....	39
II. DEMONSTRAÇÃO DE RESULTADOS POR NATUREZAS.....	40
III. DEMONSTRAÇÃO DE RESULTADOS POR FUNÇÕES.....	41
IV. DEMONSTRAÇÃO INDIVIDUAL DOS FLUXOS DE CAIXA .....	42
I. DEMONSTRAÇÃO DAS ALTERAÇÕES NOS FUNDOS PATRIMONIAIS.....	43
II. ANEXO.....	45
1. IDENTIFICAÇÃO DA ENTIDADE.....	45
2. REFERENCIAL CONTABILÍSTICO DE PREPARAÇÃO DAS DEMONSTRAÇÕES FINANCEIRAS .....	45
2.1. Introdução .....	45
2.2. Indicação e justificação das disposições do ESNL que, em casos excepcionais, tenham sido derogadas e dos respectivos efeitos nas demonstrações financeiras, tendo em vista a necessidade de estas darem uma imagem verdadeira e apropriada do activo, do passivo e dos resultados da entidade .....	46
2.3. Indicação e comentário das contas do balanço e da demonstração dos resultados cujos conteúdos não sejam comparáveis com os do período anterior.....	46
3. PRINCIPAIS POLÍTICAS CONTABILÍSTICAS .....	46
3.1. Bases de mensuração usadas na preparação das DFs.....	46
Activos fixos tangíveis:.....	46
Inventários.....	46
Clientes e outras contas a receber .....	47
Estado e outros entes públicos .....	47
Caixa e seus equivalentes.....	47
Impostos sobre o rendimento .....	47
Fornecedores e outras contas a pagar .....	47
Locações .....	47

Rédito e regime do Acréscimo .....	48
Benefícios dos empregados.....	48
Eventos subsequentes.....	48
3 .2. Outras políticas relevantes .....	48
3.3. Juízos de valor que a Administração fez no processo de aplicação das políticas contabilísticas .....	48
3.4. Principais pressupostos relativos ao futuro .....	48
3.5. Principais fontes de incerteza das estimativas.....	49
4. FLUXOS DE CAIXA .....	49
4.1. Desagregação dos valores inscritos na rubrica de caixa e em depósitos bancários .....	49
5. ACTIVOS FIXOS TANGÍVEIS .....	50
5.1. Critérios de mensuração usados para determinar a quantia escriturada bruta .....	50
5.2 Métodos de depreciação usados.....	50
5.3 Taxas de depreciação usadas .....	50
5.4 Quantia bruta escriturada e a depreciação acumulada no início e no fim do período.....	50
6. INVESTIMENTOS FINANCEIROS .....	51
7. PROPRIEDADES DE INVESTIMENTO.....	52
8. INVENTÁRIOS.....	53
8.1. Políticas contabilísticas e forma de custeio usada .....	53
a) A quantia total escriturada de inventários.....	53
b) Quantia de inventários reconhecida como um gasto durante o período .....	53
c) Quantia reconhecida na rubrica Custo das Mercadorias Vendidas e Matérias Consumidas .....	53
9. CLIENTES .....	54
10. FUNDOS PATRIMONIAIS .....	55
11. FORNECEDORES.....	55
12. FINANCIAMENTOS OBTIDOS E LOCAÇÕES .....	57
12.1. Para locações financeiras os locatários devem divulgar por cada categoria de activo a quantia escriturada líquida à data do balanço .....	58
13. PROVISÕES.....	58
14. DIFERIMENTOS .....	58
15. ESTADO E OUTROS ENTES PÚBLICOS .....	59
16. OUTRAS CONTAS A RECEBER OU A PAGAR .....	60
17. RÉDITO .....	60
18. SUBSÍDIOS DO GOVERNO E APOIOS DO GOVERNO .....	62
18.1 Subsídios ao investimento.....	62

18.2. Subsídios à exploração .....	62
19. GASTOS COM O PESSOAL .....	64
20. FORNECIMENTOS SERVIÇOS EXTERNOS.....	66
21. OUTROS GASTOS E PERDAS.....	67
22. OUTROS RENDIMENTOS E GANHOS.....	68
23. GASTOS E PERDAS DE FINANCIAMENTO .....	68
24. RESPONSABILIDADES, GARANTIAS E COMPROMISSOS.....	69
24.1 Expropriações .....	69
24.1 Acordo com o Instituto de Segurança Social da Madeira .....	69
25. EVENTOS SUBSEQUENTES .....	69
26. OUTRAS INFORMAÇÕES .....	70
27. DATA DE AUTORIZAÇÃO PARA EMISSÃO DAS DEMONSTRAÇÕES FINANCEIRAS.....	70
<b>III. RESUMO DA INFORMAÇÃO ECONÓMICA E FINANCEIRA E PROPOSTA DE APLICAÇÃO DE RESULTADOS.....</b>	<b>71</b>
1. Situação económica – Demonstração de Resultados.....	71
2. Situação financeira – Balanço.....	71
3. Proposta de aplicação de resultados.....	72
4. Considerações finais .....	72

## **ANEXOS**

## Preâmbulo

Ilustre Irmandade da

Santa Casa da Misericórdia de Machico

Mais um ano que passou e, logicamente somos, por dever de obrigação e através do Relatório e Contas, os transmissores para vos fazer o ponto da situação em que se encontra a nossa Instituição.

A SCMM vive, como sempre viveu, da dádiva divina, do profissionalismo dos nossos Funcionários e do empenho com que a Mesa Administrativa gere toda esta máquina, em prol da sociedade mais carenciada, não só de Machico, como também, dos Concelhos limítrofes.

Está plasmado nos números constantes deste Relatório e Contas referente ao ano de 2015, quão difícil é gerir, como sempre fizemos, sem dinheiro. No entanto, a vontade de servir é superior a tudo e a todos.

Iremos ter no próximo mês de Junho a Assembleia Geral para a discussão e, se fôr a decisão da maioria da mesma, a respectiva aprovação deste documento.

Esperamos que a mesma decorra com a máxima elevação, educação e sentido de responsabilidade, não voltando a dar a degradante imagem da última Assembleia.

A nossa Instituição está acima de qualquer questiúncula e, o Universo Social é, sem sombra de dúvidas, muito superior à desmedida ambição pessoal ou política, seja de quem for.

Como disse o Papa Francisco:

“ A misericórdia para a qual somos chamados abraça toda a criação que Deus nos confiou para sermos cuidadores e não exploradores, ou pior ainda, destruidores.”

Como seria belo se cada um de vós pudesse, ao fim dia dizer: hoje realizei um gesto de amor pelos outros!

Bem hajam

Luis Delgado

Provedor da SCMM

## **I. RELATÓRIO 2015**





## 1. ENQUADRAMENTO LEGAL E FISCAL

A Santa Casa da Misericórdia de Machico é uma Instituição Particular de Solidariedade Social registada no Centro Regional de Segurança Social da Madeira, no Livro das Instituições Particulares de Solidariedade Social sob a inscrição nº 5/91, a fls, 5 e verso lavrada a 29 de Julho de 1991, em conformidade com o Decreto Regulamentar Regional nº3/84/M, de 22/3, que aplicou a esta Região o “Estatuto das Instituições Particulares de Solidariedade Social” e nos termos da alínea a) do nº 1 do artigo 3º do Regulamento do Registo das Instituições Particulares de Solidariedade Social do âmbito da Segurança Social aprovado pela Portaria nº 96/91, de 11 de Junho.

Através do registo a Instituição adquiriu automaticamente a natureza de Pessoa Colectiva de Utilidade Pública, nos termos do artigo 8º daquele diploma.

Foi reconhecida a esta Instituição a isenção de IRC, por despacho de 92.01.29 do Exmo., Senhor Subdirector-Geral da Direcção Geral das Contribuições e Impostos, nas Categorias C, E, F e G, despacho publicado no Diário da República nos termos do nº2 do art. 9º do CIRC.

## 2. MISSÃO-VISÃO

A Santa Casa da Misericórdia de Machico (SCMM) é uma Instituição Particular de Solidariedade Social, fundada a 4 de Julho de 1529.

A sua Missão consiste na protecção do cidadão na velhice e invalidez e em todas as situações de falta ou de diminuição de meios de subsistência ou de capacidade do trabalho e no apoio a crianças e jovens e na promoção da Saúde.

A Visão da Instituição corresponde a uma entidade global, plural e coesa, reconhecida como referência em termos de qualidade da sua intervenção, assumindo-se como referencial de excelência para a Sociedade Civil e Tutela pela eficiência, eficácia e qualidade dos cuidados e serviços prestados.



### 3. CARACTERIZAÇÃO GERAL DA INSTITUIÇÃO

A Santa Casa da Misericórdia de Machico (SCMM) é uma Instituição Particular de Solidariedade Social (IPSS) sediada na cidade de Machico, freguesia de Machico, na Região Autónoma da Madeira. A SCMM desenvolve a sua acção nas seguintes Valências:

- Lar Agostinho Cupertino da Câmara
- Centro de Dia
- Centro de Convívio
- Serviço de apoio domiciliário
- Centro Médico e de Reabilitação
- Horta Social
- Centro Comunitário da Bemposta
- Polo Socio Comunitário de Machico
- Infantário e Creche

A Instituição está localizada numa zona sobranceira à baía de Machico com destaque pelo seu aspecto arquitectónico. Apresenta boa acessibilidade, a pé ou de transporte, através de duas estradas municipais tendo sido inaugurada em Setembro do ano 2000 após vários anos de inactividade.

O prédio principal é constituído por 5 pisos:

Pisos: - 1, 0, 1 e 2: Lar Agostinho Cupertino da Câmara – Centro Dia – Centro de Convívio

Piso 0: Centro Médico e de Reabilitação

Piso -1: Jardim-de-infância

Piso -2: Creche

O Infantário Rainha Santa Isabel Unipessoal Lda. é uma sociedade unipessoal cuja sócia única é a Santa Casa da Misericórdia de Machico.

### 4. ACTIVIDADE INSTITUCIONAL



A Misericórdia de Machico fez-se representar em vários eventos a nível regional e nacional, de entre os quais se destacam os seguintes:

**XIII CONGRESSO INSULAR DAS MISERICÓRDIAS DOS AÇORES E DA MADEIRA**

**“EM BUSCA DE UM FUTURO MELHOR”**



### **PARTICIPAÇÃO FEIRA DA SAÚDE**

A Instituição participou na Feira da Saúde do ano 2015, evento cuja organização é da responsabilidade da Junta de Freguesia de Machico.

### **PARTICIPAÇÃO NO MERCADO QUINHENTISTA**

Organizado pela Escola Básica e Secundária de Machico e pelo Município de Machico, o Mercado Quinhentista é um projecto pedagógico e sociocultural que conta com a participação activa das associações culturais, outros estabelecimentos de ensino e de instituições sociais do concelho de Machico.

### **PARTICIPAÇÃO NA SEMANA GASTRONÓMICA DE MACHICO**

A participação na Semana Gastronómica de Machico acontece já há alguns anos, tendo-se mantido esta presença no ano 2015

### **ASSEMBLEIA GERAL DE APRESENTAÇÃO DO RELATÓRIO E CONTAS DO ANO 2014**

A Assembleia Geral reuniu no sentido de aprovar o relatório e contas do ano 2014. Os documentos foram colocados à discussão sendo aprovados por unanimidade.

### **ASSEMBLEIA GERAL DE APRESENTAÇÃO DO PLANO DE ACTIVIDADES E ORÇAMENTO 2016**

A Assembleia Geral reuniu no sentido de aprovar as linhas orientadoras de acção para as suas actividades no ano 2016, assim como o Orçamento. Os documentos foram colocados à discussão sendo aprovados por unanimidade.

## **5. CARACTERIZAÇÃO DAS ACTIVIDADES POR VALÊNCIA**

### **5.1 Caracterização Geral do Lar Agostinho Cupertino da Câmara**

No Lar residem 77 idosos (41 em regime privado e 36 ao abrigo de protocolo com a Segurança Social). Na Valência Lar a assistência médica e de enfermagem é diária e garantida por dois Médicos: Dr. Miguel Homem Costa, Director Clínico, Especialista em Medicina Interna e Dr. Pedro Afonso, Especialista em Medicina Geral e Familiar.

Dispõe de uma equipa de enfermagem que presta serviço 24 horas por dia, em todos os dias da semana e coordenada por um Enfermeiro-Coordenador. A Equipa da Saúde é acompanhada por 36 Ajudantes de Lar, que funcionam por turnos, 2 auxiliares de acção médica, 1 Nutricionista, 2 Fisioterapeutas e 1 psicóloga clínica. A área social do Lar é orientada por um Sociólogo sendo este, responsável pelos utentes institucionalizados e respectivos contactos com as famílias. O Sector de Fisiatria está entregue à Dr.ª Rita Martins, Especialista em Medicina Física e de Reabilitação.

### 5.1.1 Actividades sociais dinamizadas no Lar Agostinho Cupertino da Câmara, Centro de Dia e Centro de Convívio

#### 5.1.1.1. Caracterização geral da população residente no Lar, no ano de 2015

A Santa Casa da Misericórdia de Machico contava em 31-12-2015 com um total de 77 utentes, na valência de Lar Agostinho Cupertino da Câmara.

Gráfico Nº 1- Distribuição dos Utentes em Função do Género

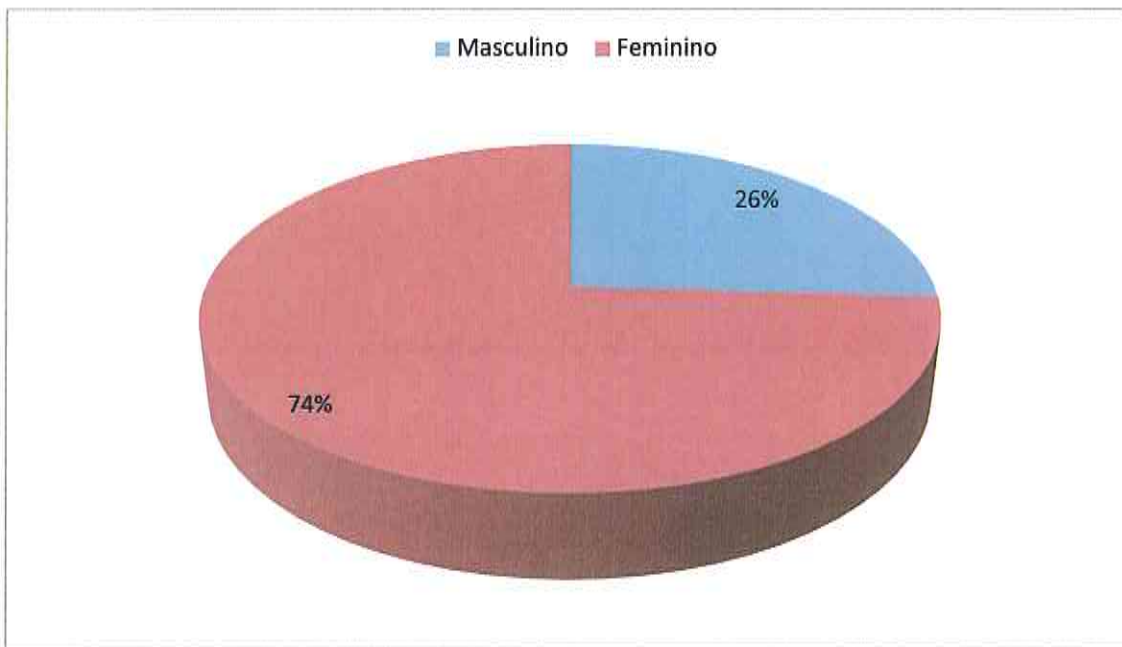

Observando o gráfico nº1 poderemos constatar que a maioria da população idosa da valência Lar Agostinho Cupertino da Câmara é do sexo feminino com 74% (57 idosas) e 26% (20 idosos) do sexo masculino.

Gráfico nº2- Distribuição dos Utentes por escalões Etários

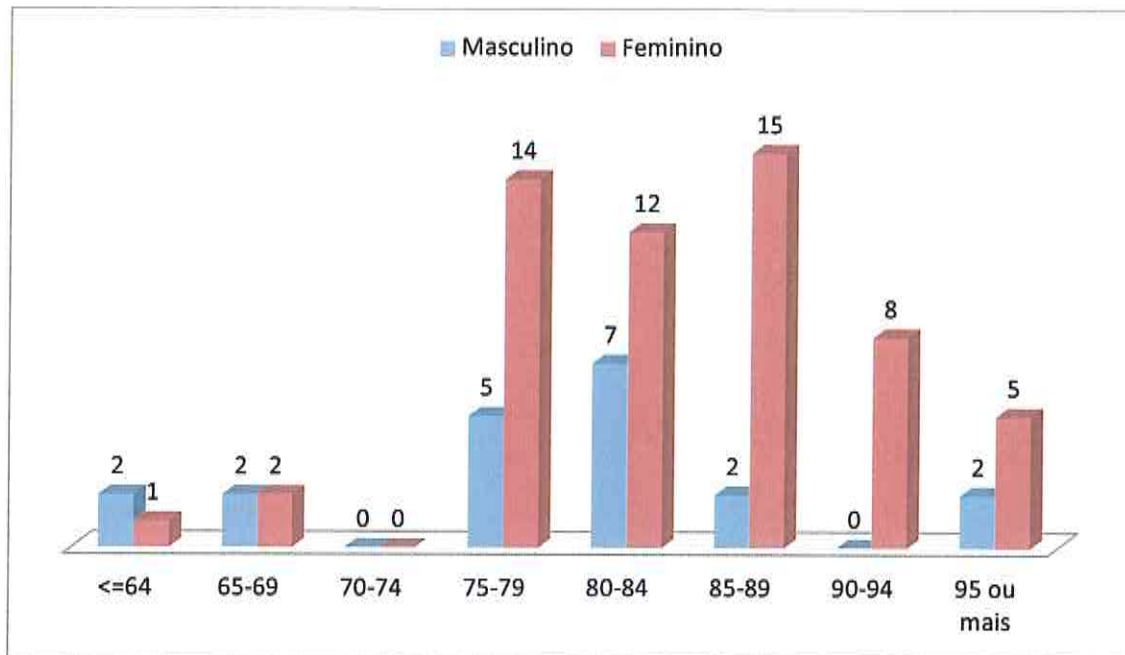

Através do gráfico nº 2 poderemos, também, verificar a sua distribuição em função da idade. De facto observando o gráfico nº 2 podemos constatar que existe um grande desequilíbrio numérico entre sexos nas diversas faixas etárias com exceção da faixa etária dos 64 anos e menos, em que o número de pessoas do sexo masculino é ligeiramente superior, e a faixa dos 65-69 anos em que existe um equilíbrio entre ambos os sexos. No entanto, nas restantes faixas etárias, facilmente constatamos que o sexo feminino prevalece com bastante incidência sobretudo no que diz respeito às faixas etárias mais elevadas e que traduzem uma idade mais avançada.

De facto e através do gráfico nº2 podemos observar que as faixas etárias que predominam são, sem dúvida, aquelas que se situam entre os 75-79 e os 80-84 anos, com 19 utentes cada e que em conjunto correspondem aproximadamente 50% do número total da população idosa da Santa Casa da Misericórdia. Outro dado importante digno de referência é o facto desta faixa em conjunto com a faixa etária dos 85-89 anos constituir mais de 70 % da população idosa da Santa Casa da Misericórdia de Machico. Outro elemento digno de referência é a constatação de que quase  $\frac{3}{4}$  (66 %) da população idosa possui mais de 80 anos.

Com base nestes dados podemos, também, concluir que a média de idades da população idosa do Lar Agostinho Cupertino da Câmara é bastante elevada com 84 anos. A média de idades é aproximadamente igual em ambos os sexos, sendo de 83,6 para o sexo feminino e de 84,4 anos para o sexo masculino.

Gráfico Nº 3-Distribuição dos Utentes por Principal Motivo de Internamento

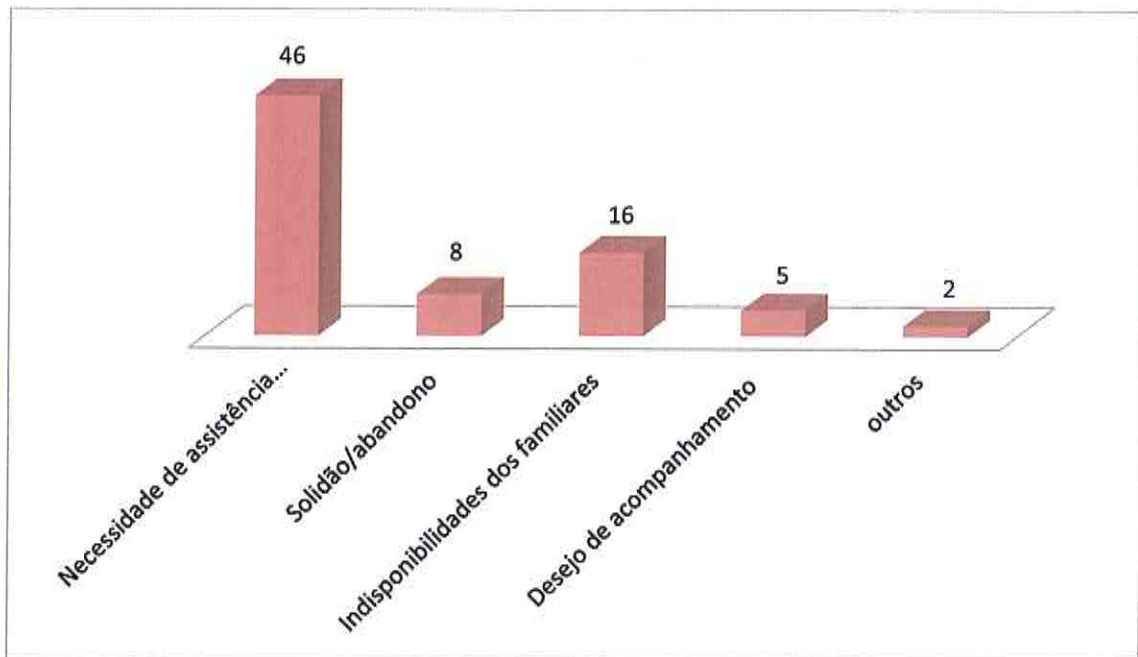

Através do Gráfico Nº 3 podemos analisar as principais razões que são apontadas pelas famílias, ou responsáveis, que estiveram na base da decisão pelo internamento dos seus familiares no Lar Agostinho Cupertino da Câmara.

De facto, através deste gráfico podemos observar que a principal razão apontada prende-se com a Necessidade de Assistência Permanente com 46 casos (60 % dos utentes residentes). É de salientar que 21% dos casos (16 Utentes) referem a Indisponibilidade dos Familiares como sendo a principal causa do seu internamento.

Não menos importantes são as situações de Solidão/Abandono com 10% e Desejo de Acompanhamento/Companhia com 6% dos casos analisados.



Gráfico Nº 4-Período médio (anos) de Permanência no Lar



Em relação ao período de estadia no lar podemos constatar que a grande maioria dos utentes permanece no lar há mais de 3 anos (49%), 1/3 dos utentes (24) reside no lar há mais de 5 anos, enquanto que 27% (21) reside há menos de 1 ano. Não menos significativo é verificar que 13 % dos utentes vivem no Lar há mais de 9 anos.

#### 5.1.1.2. Saídas e admissão de utentes da Valência Lar Agostinho Cupertino da Câmara, no ano de 2015.

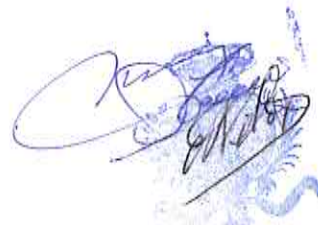
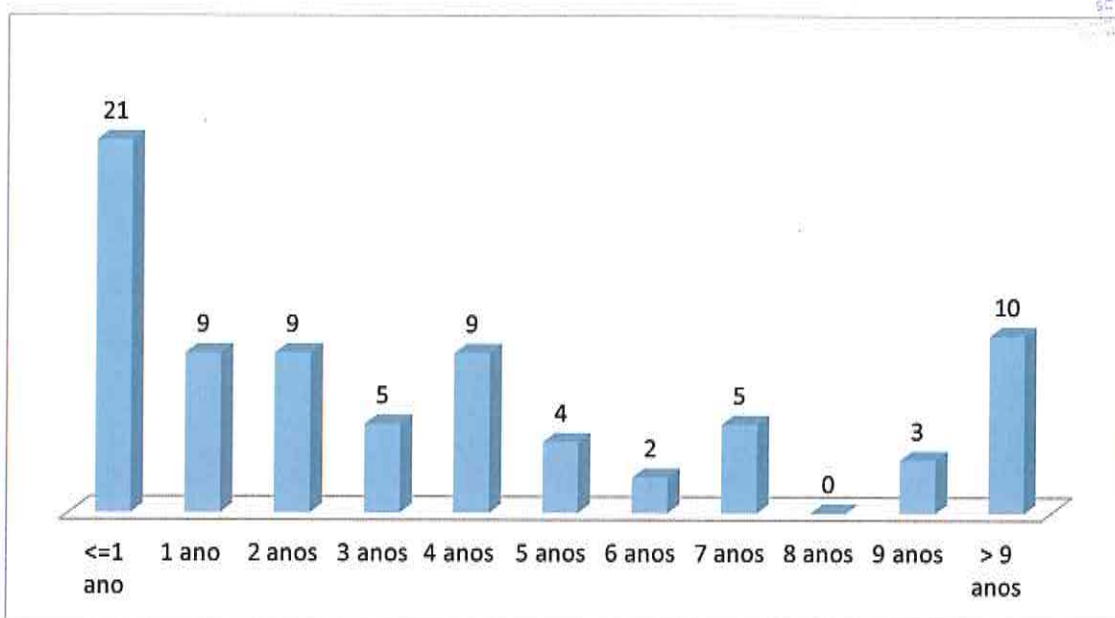
Mês	Saídas			Total	Admissões
	Óbitos	Transferências			
		O. Instituições	Domicílio		
Janeiro	1	-	1	2	3
Fevereiro	2	-	-	2	2
Março	4	1	-	5	2
Abril	2	1	-	3	6
Maio	1	-	-	1	1
Junho	-	1	1	2	-
Julho	2	-	1	3	2
Agosto	2	-	-	2	3
Setembro	1	-	-	1	4
Outubro	1	-	3	4	3
Novembro	1	-	-	1	3
Dezembro	4	1	-	5	1
<b>Total</b>	<b>21</b>	<b>4</b>	<b>6</b>	<b>31</b>	<b>30</b>

#### 5.1.1.2.1 Admissões de utentes

Através do Quadro Nº 1 podemos constatar que durante o ano de 2015 temos a registar um total de 30 admissões na Valência Lar Agostinho Cupertino da Câmara. Destes, 20 do sexo feminino e 10 do sexo masculino. De entre os motivos, apontados, que justificam a admissão em lar, destacamos, enquanto mais representativo, com 60% dos casos, 17 utentes, a necessidade de assistência permanente. É de salientar que em 27% das respostas obtidas, 8 utentes referiram a indisponibilidade dos familiares existentes enquanto principal motivo para o internamento. Menos significativos foram os motivos relacionados com o descanso do cuidador com 3 respostas e o restabelecimento da autonomia com 2 respostas.

#### 5.1.1.2.2. Saídas de utentes

Durante o ano de 2015 temos a registar um total de 31 saídas na Valência Lar Agostinho Cupertino da Câmara. Destes, 17 do sexo feminino e 14 do sexo masculino. De entre os motivos que justificam a saída do lar, temos a destacar, através do óbito, 68% dos casos, com 21 utentes. Por regresso ao domicílio foram registados 6 casos. Menos significativo, com 4 casos, foram as situações de transferência para outras instituições.

#### 5.1.1.3 Caracterização Geral da Valência Centro de Dia.

A funcionar desde 2001, com capacidade para acolher 50 idosos, o Centro de Dia é um espaço vocacionado para a prevenção, estimulação e manutenção das capacidades físicas, cognitivas e relacionais numa perspectiva de valorização pessoal, proporcionando ainda a resolução de necessidades básicas pessoais, terapêuticas e sócio-culturais que visam a manutenção contínua da autonomia do idoso, contribuindo para a sua manutenção no seu meio familiar.

O Centro de Dia, contava em 31-12-2015 com 7 utentes. Destes, 3 do sexo feminino e 4 do sexo masculino. Embora, este tipo de valência esteja mais vocacionada para acolher idosos com índices de dependência mais baixos, e tendencialmente por isso, idosos que se situam nas faixas etárias mais baixas, não deixa de ser interessante, em termos de análise, verificar a existência de uma média de idades muito elevada, com 83 anos. A média de idades para o sexo feminino é relativamente mais baixa, com 79 anos, enquanto que para o sexo masculino é de 89 anos.

#### 5.1.1.3.1 Saídas e Admissões de utentes

Durante o ano de 2015 a Valência Centro de Dia apoiou cerca de 7 utentes, registou 2 saídas e 2 admissões.

#### 5.1.1.4 Caracterização Geral da Valência Centro de Convívio

A funcionar desde Julho de 2011, com capacidade para acolher 30 utentes, o Centro de Convívio está vocacionado para o desenvolvimento de actividades sócio recreativas e culturais dinamizadas e orientadas para a participação activa dos idosos. É um espaço de lazer e de ocupação de tempos livres vocacionado para a prevenção da solidão e isolamento social.

O Centro de Convívio contava em 31-12-2015 com 2 utentes, ambos do sexo masculino.

#### 5.1.1.4.1 Saídas e Admissões de utentes

Durante o ano de 2015 a Valência Centro de Convívio apoiou cerca de 5 utentes, registou 3 saídas e 1 admissão.





#### 5.1.1.5 Área Social

Ao longo de todo o ano de 2015 foram desenvolvidas acções com vista à integração social do idoso na instituição e na comunidade.

Foram desenvolvidos acções de acompanhamento às famílias dos idosos de modo a propiciar a sua integração social na instituição e dessa forma fortalecer a relação intrafamiliar.

Atendimento aos utentes e seus familiares na procura de respostas no sentido da resolução de problemas. Articulação com os diversos sectores.

#### 5.1.1.6 Serviço de transportes

A Santa Casa da Misericórdia de Machico teve ao seu dispor, ao longo do ano de 2015, 6 viaturas. A existência de 6 viaturas disponíveis e a contratação de mais um motorista permitiram que o serviço de transportes registasse um aumento da sua capacidade de resposta. Esta traduziu-se não só no aumento de rotas mas também na optimização e redução dos tempos de espera. Dessa forma, o serviço de transportes ao longo do ano de 2015, contribuiu para o assegurar da normal prestação de serviços de transporte aos utentes da SCMM e clientes externos à instituição, como também para o aumento da capacidade de resposta e melhoria da eficiência interna dos serviços.

#### 5.1.1.7 Manutenção

Para além do normal funcionamento do sector em termos de resposta às solicitações diárias que lhe vão sendo colocadas, durante o ano de 2015, destacamos:

- A aposta na recuperação das condições estruturais que interferem não só com a percepção visual, em termos de qualidade geral da instituição como também do conforto para os utilizadores, nomeadamente na recuperação de pavimentos e pintura de paredes interiores;
- Colocação do sistema de rega na horta da Igreja;
- Regularização e normalização da rede de gás e do sistema de extracção e introdução de ar;

#### 5.1.1.8 Vigilância

Durante o ano de 2015 deu-se continuidade ao trabalho desenvolvido pela vigilância, com o apoio externo dos serviços do guarda nocturno de Machico.

#### 5.1.1.9 Programa de Reabilitação Neuropsicológica

Ao longo do ciclo vital o ser humano deverá cumprir determinadas tarefas para garantir o seu desenvolvimento e, conseqüente, ajustamento psicológico e social. A velhice é uma etapa do ciclo vital que apresenta grandes desafios ao idoso, a saber: ajustar-se à reforma; ajustar-se à morte do(a) esposo(a); estabelecer filiação a um grupo de pessoas idosas; manter obrigações sociais e cívicas.

O cumprimento dos desafios supramencionados por parte dos idosos está associado, em muitos casos, a momentos intensos de crise e sofrimento psicológico. Esta etapa é igualmente acompanhada de mudanças físicas e défices, como a diminuição da memória, da atenção/concentração, do pensamento abstracto, da flexibilidade cognitiva, organização de ideias, da capacidade criativa e da acuidade sensorial, entre outras funções cognitivas.

Neste contexto, a intervenção especializada ao nível das variáveis emocionais/relacionais e cognitivas é imperativa. Assim, as questões emocionais e os défices podem ser retardados, revertidos ou atenuados através de técnicas específicas de estimulação cognitiva, traduzindo-se respectivamente na prevenção e reabilitação da deterioração cognitiva inerente à terceira idade.

O presente programa de estimulação cognitiva e reabilitação neuropsicológica começou a ser implementado junto de idosos da Santa Casa da Misericórdia de Machico, em setembro de 2013. Este programa tem como principais objetivos retardar, reverter ou atenuar esta deterioração cognitiva

inerente à terceira idade; promover melhorias significativas no funcionamento diário do utente; fortalecer funções cognitivas básicas; atrasar o processo demencial; aconselhar familiares/cuidadores; dinamizar de ações de sensibilização para utentes/familiares/equipa de trabalho.

Durante o ano transato, a maioria dos utentes foi intervencionada individualmente uma vez por semana. Durante as sessões individuais foi realizado um treino de habilidades pessoais/sociais e estimulação das capacidades cognitivas, tais como, a orientação, atenção, memória, funções executivas, linguagem e funções visuo-espaciais, construtivas e perceptivas. Acrescenta-se ainda que foram trabalhadas pontualmente questões como perturbações de ansiedade e depressão, dificuldades de ajustamento à velhice, falta de motivação, desenvolvimento pessoal, suporte social e adaptação/aceitação das incapacidades.

É importante lembrar que os critérios de seleção dos utentes estiveram essencialmente relacionados com o facto de estes apresentarem défice cognitivo ligeiro a moderado ou não apresentar qualquer défice significativo. O Déficit Cognitivo Ligeiro/Moderado acontece quando as dificuldades de memória começam a ser mais graves mas interferem pouco ou moderadamente no dia a dia da pessoa. Em alguns casos esta fase corresponde ao início da doença de Alzheimer. É uma fase importante de reconhecer, pois é quando o treino de capacidades pode actuar melhor e atrasar o aparecimento da doença.

#### 5.1.1.10 Ensino Básico Recorrente -1º Ciclo

No ano letivo 2014/2015, o 1º Ciclo do Ensino Básico Recorrente na instituição da Santa Casa da Misericórdia de Machico foi orientado tendo em consideração as três principais áreas Curriculares tais como: a Língua Portuguesa, a Matemática e o Mundo Atual.

A carga horária atribuída para o serviço foi de trinta e cinco horas semanais. As horas letivas foram distribuídas por dois turnos (manhã e tarde) e duas turmas distintas (A e B). No turno da manhã, a turma A foi para alunos com melhoria de conhecimentos e no turno da tarde, a turma B foi para alunos de nível I e nível II.

Ao longo do ano letivo foram promovidas várias atividades/festividades tendo em conta o Plano Anual de Atividades da Santa Casa da Misericórdia de Machico. Deste modo, as atividades dinamizadas para os alunos e seus familiares foram as seguintes:

- Realização de um lanche e assadura de castanhas no dia de “**São Martinho**”, com o objetivo de promover o convívio entre os alunos.
- Comemoração do “**Dia de Reis**” através de canções típicas da época. Esta atividade foi promovida pela instituição e consistiu em promover a partilha.
- Participação no cortejo/desfile carnavalesco da cidade de Machico, com objetivo de divulgar trabalhos e fatos concretizados para o **Carnaval**.
- Realização de um “**Baile da Primavera**”, com o objetivo de promover o convívio e lembrar as características da respectiva estação do ano.
- Comemoração do “**Dia da Mãe**” através de um lanche e distribuição de prendas para todas as mães, com o objetivo de promover um bom ambiente familiar entre filhos e mães.
- Colaboração com o Jornal trimestral: “**O Mensageiro do Recorrente**” (no 1º, 2º e 3º período escolar), com o objetivo de fomentar a interdisciplinaridade.
- Celebração do **aniversário da Santa Casa da Misericórdia** através de uma festa, com o objetivo de convidar e envolver os familiares dos idosos.

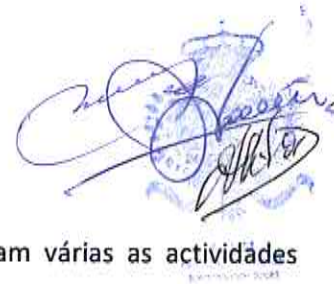

#### 5.1.1.11. Atividades de animação

Para além do normal funcionamento da animação, durante o ano 2015 foram várias as actividades realizadas, das quais destacamos:

- Comemoração do Dia de Reis em intercâmbio com o Infantário;
- Comemoração do Dia de Santo Amaro;
- Comemoração do Dia dos Namorados ( Dia da Amizade);
- Visita ao Museu da Baleia;
- Participação no desfile de carnaval da Cidade de Machico ( Tema: Velho Oeste);
- Organização do Baile de Carnaval em intercâmbio com outras instituições;
- Projecto meses temáticos (um país por mês- geografia, tradição, cultura, gastronomia);
- Comemoração do Dia Internacional da Mulher;
- Comemoração do Dia do Pai;
- Comemoração do Dia Mundial da Dança (Baile de Primavera em intercâmbio com outras instituições);
- Participação no Desfile de Moda Primavera no Lar da Bela Vista;
- Participação no I Encontro de Teatro das Misericórdias da Madeira;
- Comemoração do Dia da Mãe;
- Projecto "Aulas de Zumba" em intercâmbio com o CAO Machico;
- Comemoração dos Santos Populares em intercâmbio com outras instituições;
- Projeto "Boccia" em Intercâmbio com O CAO de Machico;
- Participação no I Torneio de Boccia- organizado pelo CAO Machico;
- Organização do Festival Sénior da Canção em intercâmbio com outras instituições;
- Participação no Mercado Quinhentista;
- Comemoração do Aniversário da Santa Casa;
- Comemoração do Dia Internacional dos Avós;
- Comemoração do Dia Internacional da Terceira Idade;
- Participação na Festa da Vida- organizada pela União das IPSS;
- Comemoração do Dia do Pão Por Deus em intercâmbio com o Infantário;
- Comemoração do Dia de S. Martinho em intercâmbio com outras instituições;
- Participação na XIIIª Edição da Feira das Vontades, organizada pela Casa do Voluntário;
- Comemoração do Natal na Instituição.

#### 5.1.2 Atividades Médicas realizadas no Lar, Centro de Dia e Centro de Convívio

Dando cumprimento e continuidade ao programa definido para o sector da saúde, no ano de 2015 mantivemos as nossas actividades centradas na manutenção da excelência dos cuidados prestados.

A actividade médica no Ano de 2015 repartiu-se da seguinte forma:

- Avaliação clínica e instituição de terapêutica dirigida a todos os idosos com intercorrências e agudização da sua doença de base e posterior seguimento na Instituição;
- Encaminhamento para consultas de especialidade, quando necessário;
- Encaminhamento para o Serviço de Urgência e cuidados diferenciados hospitalares sempre que a situação assim o exigiu;
- Avaliação clínica regular com exames complementares de diagnóstico de todos os idosos residentes na SCMM de acordo com uma planificação anual;
- Avaliação clínica inicial com exames complementares de diagnóstico de todos os idosos admitidos pela primeira vez nas valências da SCMM;
- Informações aos familiares;

- Avaliação periódica e reavaliação do formulário terapêutico;
- Avaliação periódica e revisão da Folha de Terapêutica individual;
- Cumprimento do Plano de Vacinação Anual;
- Revisão do Protocolo Terapêutico para as situações de urgência/emergência mais comuns;
- Participação nas actividades formativas da SCMM;
- Acudimos a 336 situações de urgência/emergência, das quais 226 tiveram resolução interna;
- Foram realizadas 2858 consultas médicas internas.

<u>CONSULTAS MÉDICAS</u>	JAN	FEV	MAR	ABR	MAI	JUN	JUL	AGO	SET	OUT	NOV	DEZ	Total
N.º de consultas	251	244	242	229	231	222	237	258	241	236	229	238	2858

### 5.1.3 Actividades de Enfermagem realizadas no Lar, Centro de Dia e Centro de Convívio

O enfermeiro é um dos elementos da equipa multidisciplinar que cuida da pessoa idosa olhando-a de forma holística, envolvendo-a e à sua família/ pessoa significativa e todos os outros elementos da equipa com os quais articula no processo de cuidar.

Tem-se mantido um padrão de qualidade de prestação dos cuidados de enfermagem que atende às necessidades da nossa população, integrando-se neste processo as várias dimensões da pessoa e do viver do idoso, para promover uma vida saudável, por meio da utilização de suas capacidades e condições de saúde, visando o seu contínuo desenvolvimento pessoal. Neste sentido a enfermagem desenvolve um papel primordial na relação com os utentes. A sua actividade é desenvolvida 24h sobre 24h. O utente continua a ver o enfermeiro como uma referência dentro da Instituição.

Durante o ano 2015 demos continuidade ao trabalho desenvolvido nos anos anteriores e de acordo com o enquadramento conceptual e com os seis enunciados descritivos da Ordem dos Enfermeiros que estabelecem uma base padronizada de cuidados com qualidade que todos nós respeitamos no exercício da nossa profissão de modo a reflectirmos acerca do nosso exercício profissional, conducente à melhoria contínua dos cuidados prestados aos nossos utentes. Procurou-se promover a satisfação dos nossos utentes, promover a saúde, prevenir a doença e complicações, a promoção dos autocuidados e do bem-estar, a readaptação funcional e a organização dos cuidados prestados.

Mantém-se a metodologia de trabalho por Enfermeiro Responsável, permitindo-nos assim conhecer melhor o utente/ família, favorecendo-se a prestação de cuidados personalizados e a continuidade dos mesmos.

Acolhemos o utente, ouvindo-o e desmistificando os seus medos e anseios, utilizando uma escuta activa, empática e congruente, de forma a encorajar a sua participação no auto-cuidado, permitindo-se assim trabalhar a autonomia.

Prestamos cuidados aos diversos níveis de intervenção, tratamento, prevenção e reabilitação, envolvendo o utente e família na prestação.

Identificamos necessidades e fizemos sempre que possível e pertinentes ensinamentos à família/ pessoa significativa nas mais diversas áreas de necessidades.

A articulação com os restantes elementos da equipa de saúde, assim como com outros profissionais fora da Instituição manteve-se como prioridade para podermos dar continuidade aos cuidados. A carta de transferência, a carta de alta e os contactos telefónicos constituíram instrumentos essenciais de informação e de trabalho na referenciação dos nossos utentes. Também foi de extrema importância as cartas de referência para o serviço de urgência/ consultas pois permitiram que o utente levasse um

instrumento de informação que permitia dar uma continuidade de cuidados. Para além desta carta foi sempre feito um contacto telefónico a quando da ida destes utentes ao serviço de urgência.

Procuramos aperfeiçoar os registos de enfermagem visto serem importantes para assegurarmos a continuidade dos cuidados e por reflectirem a nossa prática.

Em 2015 deu-se continuidade à informatização do processo clínico. Informatizamos também o programa de vacinação, mantendo o programa de cumprimento do Plano Regional de Vacinação, sendo para tal fundamental a articulação com o Centro de saúde local.

A equipa tem-se ajustado às necessidades actuais e como tal desenvolvemos um trabalho fundamental na sensibilização e no controlo de custos, sem prejuízo da qualidade dos cuidados prestados.

### I. Actividades de Enfermagem realizadas na Valência Lar e Centro de Dia:

Tipo de Actividade		JAN	FEV	MAR	ABR	MAI	JUN	JUL	AGO	SET	OUT	NOV	DEZ
Atendimentos/ Consultas de Enfermagem a utentes e famílias		820	814	801	798	804	822	845	835	845	799	801	801
Contactos com os Serviços de Saúde (Hospitais, Clínicas,		35	29	49	42	44	48	44	47	43	51	48	44
Preparação de doentes para Consultas/ Exames/ Análises		57	62	56	64	65	65	63	68	63	64	63	71
Medição de Tensão Arterial		1140	1082	998	1057	1034	1056	1023	1018	1109	1204	1174	1222
Medição de Glicemias Capilares		905	945	923	919	928	933	940	934	937	954	930	955
Medição de Temperatura Corporal		804	888	705	768	744	791	756	742	736	766	759	763
Pensos	Úlcera de Pressão	90	86	85	88	87	91	86	90	92	84	81	79
	Úlcera de Perna	44	41	46	43	44	46	46	44	42	42	46	47
	Pé Diabética	31	28	31	30	31	30	31	30	29	30	28	30
	Ferida Cirúrgica	6	6	7	5	4	8	4	7	6	5	5	4
	Outras Feridas	117	130	117	103	106	86	148	151	149	129	129	101
	<b>TOTAL (PENSOS)</b>	<b>288</b>	<b>291</b>	<b>286</b>	<b>269</b>	<b>272</b>	<b>261</b>	<b>315</b>	<b>322</b>	<b>318</b>	<b>290</b>	<b>288</b>	<b>261</b>
	<b>Total Ut. c/ Pensos</b>	<b>8</b>	<b>8</b>	<b>8</b>	<b>7</b>	<b>7</b>	<b>7</b>	<b>9</b>	<b>9</b>	<b>9</b>	<b>8</b>	<b>8</b>	<b>7</b>
Algallações		6	5	5	5	5	4	5	5	5	6	6	7
Entubações Nasogástricas		6	8	8	9	7	7	8	8	7	7	6	8
Oxigenioterapia + aerossoloterapia		69	72	66	63	70	62	48	53	56	49	55	63
Aspiração de secreções		124	133	118	124	114	117	109	99	110	93	105	133
Cateterização intravenosa		66	63	60	58	62	66	65	61	59	74	71	68
Soroterapia		25	28	26	31	29	30	30	26	28	32	36	27
Administração De Terapêutica	Per-ós	7346	7334	7338	7314	7322	7331	7334	7325	7327	7289	7299	7294
	Injectável	158	151	144	139	148	160	159	144	153	171	168	166
	Outra (oto-oftálmica, vaginal, rectal, tópica)	1681	1678	1743	1744	1736	1754	1699	1802	1814	1786	1791	1744
E.C.G. INTERNOS		10	9	11	14	9	12	15	8	11	14	15	13

## 5.1.4 Atividades de nutrição realizadas no Lar



### REFEIÇÕES SERVIDAS EM 2015

#### Análise Quantitativa

Descrição	Jan	Fev	Mar	Abr	Mai	Jun	Jul	Ago	Set	Out	Nov	Dez
AMI <sup>(4)</sup>	450	380	445	420	400	420	415	300	330	415	420	460
C. S Machico <sup>(3)</sup>	11	11	6	13	13	3	7	10	3	10	7	7
CSM(outros) <sup>(4)</sup>	304	275	303	265	307	316	315	283	297	360	329	300
I.R Sta. Isabel <sup>(5)</sup>	1547	1411	1547	1483	1567	1614	1483	640	1387	1422	1444	1077
Utentes Lar <sup>(1)</sup>	2356	2128	2356	2280	2356	2280	2356	2356	2280	2356	2280	2356
UtentesC Dia/Convívio <sup>(2)</sup>	110	79	104	101	106	111	119	110	130	130	132	120
Func. SC <sup>(3)</sup>	1497	1342	1602	1557	1632	1584	1710	1755	1750	1704	1644	1674
Func. Inf. <sup>(4)</sup>	60	36	53	61	60	60	75	66	69	63	63	42
Cantina Social <sup>(4)</sup>	598	542	523	557	559	543	511	475	494	550	565	541
C.M.Machico										73	173	163
Reclusos serviço externo (CMM)"											210 sandes; 216 peças fruta; 18 garrações sumo (5l); 2 garrações água	254 sandes; 240 peças fruta; 20 garrações sumo (5l)
OUTROS/ EVENTOS ESPECIAIS						156*	96**			-		

(1) PA, MM, A, MT, J, C (nx6)

(2) PA, MM, A, MT, J (nx5)

(3) Almoço e Jantar (soma das duas refeições)

(4) Almoço

(5) MM, A, MT

\*passeio + almoço congresso Misericórdias \*\*SERVIÇO DE REFEIÇÕES COLONIA FERIAS SANTA CECILIA

#### Análise Monetária (valores em Euros)

MÊS	POLO COMUNITÁRIO SEG. SOCIAL	Polo Sócio Comunitário - ISSM (Quant.)	POLO COMUNITÁRIO SCMM	Polo Sócio Comunitário - SCMM (Quant.)	AMI	AMI (Quant.)	CENTRO SAUDE MX	Centro de Saúde de Machico (Quant.)	RAINHA SANTA ISABEL	Infantário Rainha Santa Isabel (Quant.)	OUTROS	Outros (Quant.)
JAN	325,00 €	130		454	1.327,50 €	450	542,20 €	315	4.121,11 €	1547		
FEV	325,00 €	130		454	1.121,00 €	380	502,00 €	286	3.758,81 €	1411		
MAR	325,00 €	130		427	1.312,75 €	445	529,21 €	309	4.121,11 €	1547		
ABR	267,50 €	107		452	1.239,00 €	420	497,39 €	278	3.950,61 €	1483		
MAI	267,50 €	107		452	1.180,00 €	400	571,70 €	320	4.174,39 €	1567		
JUN	270,00 €	108		543	1.239,00 €	420	537,02 €	319	4.299,59 €	1614	780,00 €	156
JUL	240,00 €	96		415	1.224,25 €	415	555,48 €	322	3.950,61 €	1483	301,00 €	96
AGO	255,00 €	102		475	885,00 €	300	514,88 €	293	2.080,00 €	640		
SET	245,00 €	98		493	973,50 €	330	506,70 €	300	3.694,88 €	1387		
OUT	275,00 €	110		521	1.224,25 €	415	635,53 €	370	3.788,11 €	1422		
NOV	305,00 €	122		565	1.239,00 €	420	576,87 €	336	3.846,72 €	1444		
DEZ	340,00 €	136		541	1.336,00 €	460	530,27 €	307	2.869,06 €	1077		
TOTAL	3.440,00 €	1376		5792	14.301,25 €	4855	6.499,25 €	3755	44.655,00 €	16622	1.081,00 €	252

#### ANÁLISE POR NÚMERO DE REFEIÇÃO:

- Pequenos-almoços: servidos 29.092 pequenos-almoços, numa média diária (considerando 365 dias/ano): 80/dia
- Meio da manhã: servidos 46.178 lanches ao meio da manhã, numa média diária (considerando 365 dias/ano): 127/dia
- Almoço\*: servidos 75.118 almoços, numa média diária (considerando 365 dias/ano): 206/dia
- Meio da tarde: servidos 45.714 lanches ao meio da tarde, numa média diária (considerando 365 dias/ano): 125/dia
- Jantar: servidos 35.575 jantares, numa média diária (considerando 365 dias/ano): 98/dia
- Ceia: servidas 29.565 ceias, numa média diária (considerando 365 dias/ano): 81/dia

#### \*NOTAS:

- ✓ Esta média diária não considera as variações durante a semana: de segunda a sexta-feira são servidos cerca de 300 almoços/dia e ao sábado e domingo cerca de 150.
- ✓ Não são consideradas as "segundas-ceias" a doentes diabéticos, nem os reforços alimentares feitos aos utentes, sempre que necessário.

Gráfico Nº 5-Média diária de refeições servidas no ano 2015

*Handwritten signature and stamp*

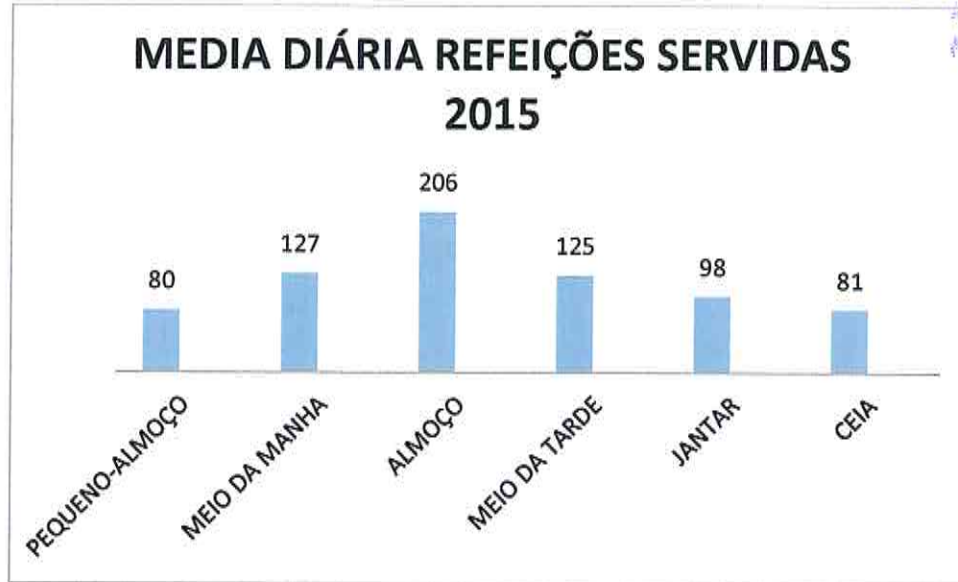

## 5.2. Caracterização Geral do Centro Médico e de Reabilitação da Misericórdia

O Centro Médico e de Reabilitação da Misericórdia de Machico, foi inaugurado em Outubro do ano 2002 e desde a sua inauguração até ao ano 2015 foi crescendo nas suas áreas de intervenção.

No Centro Médico e de Reabilitação, poderão encontrar-se os seguintes serviços:

- Consultas de especialidade clínica, que compreende a observação clínica, o diagnóstico, a prescrição terapêutica, o aconselhamento ou a verificação da evolução do estado de saúde de um Utente que não exija internamento hospitalar e que obriga sempre a um registo clínico e administrativo;
- Unidade de Imagiologia, que compreende a realização de exames complementares e de diagnóstico, nomeadamente, ecocardiograma, colonoscopia, endoscopia, raio-x, ecografia e mamografia;
- Unidade de Medicina Física e de Reabilitação, que compreende serviços relacionados com a reabilitação dos Utentes;
- Unidade de Enfermagem, que compreende a realização de tratamentos e de cuidados de enfermagem e de análises clínicas.

Considerando os anos de actividade do Centro Médico, evidencia-se no quadro abaixo a respectiva evolução desde o ano 2003, considerando as consultas de especialidade médica realizadas, os exames complementares e de diagnóstico e o número de tratamentos realizados na Unidade Física e de Reabilitação.





Evolução do Centro Médico 2003 a 2015			
	CONSULTAS	EXAMES	FISIOTERAPIA
2003	658	99	0
2004	2168	2421	5854
2005	3192	2957	7896
2006	4755	4022	8220
2007	5520	3.774	14.647
2008	6116	5.130	14.254
2009	6790	5.336	22.822
2010	6931	6.195	27.366
2011	7087	5.661	25.425
2012	6239	4.104	24.468
2013	6342	4.689	29.352
2014	7048	5.264	28.211
2015	7534	6.135	25.109
	70.380	55.787	233.624

No ano 2015 foram realizados esforços no sentido de aumentar o número de protocolos existentes com as mais diversas entidades. Foram concretizados os protocolos com a PSP no âmbito das consultas médicas, serviços de fisioterapia e exames clínicos, o mesmo acontecendo com a Associação Mutualista Montepio onde o protocolo também foi concretizado.

Em termos de actos médicos, e tendo em conta o ano 2015, abaixo se evidencia a tabela representativa dos actos realizados.

	Descrição	JANEIRO	FEVEREIRO	MARÇO	ABRIL	MAIO	JUNHO	JULHO	AGOSTO	SETEMBRO	OUTUBRO	NOVEMBRO	DEZEMBRO	TOTAL
Consultas	Angiologia	9	12	18	19	12	17	17	1	16	8	10	6	145
	Cardiologia	4	2	4	2	4	3	6	3	9	2	4	2	45
	Dermatologia	8	3	9	19	8	14	-	22	13	17	10	8	131
	Fisiatria	73	67	76	39	102	59	65	58	56	69	58	65	787
	Gastroenterologia	13	7	9	10	10	5	7	11	14	4	11	11	112
	Ginecologia	95	80	78	96	90	107	82	108	92	118	87	89	1122
	Med. Geral e Familiar	16	7	14	7	8	11	16	7	12	12	11	11	132
	Medicina Dentária	177	129	170	167	141	119	214	150	172	163	141	154	1897
	Medicina Interna	68	63	59	74	63	76	88	75	82	76	86	65	875
	Nutrição Clínica	2	1	-	-	2	-	-	-	1	1	-	-	7
	Oftalmologia	27	18	25	26	20	31	28	15	30	48	25	19	312
	Ortopedia	183	138	156	62	80	93	67	52	183	168	164	208	1554
	Pediatria	20	8	13	6	16	19	5	15	9	27	18	9	165
	Psicologia Clínica	3	1	3	4	4	3	5	7	5	6	6	3	50
Terapia da fala	5	5	9	6	12	21	18	5	19	18	17	-	135	
Urologia	11	8	6	5	3	7	3	9	-	1	5	7	65	
Imagiologia	Colonoscopia	17	7	15	18	17	12	23	15	14	6	19	15	178
	Ecocardiograma	25	36	37	64	54	62	47	60	46	48	48	47	574
	Ecografia e Mamografia	159	106	116	102	137	131	176	142	124	159	129	63	1544
	Endoscopia	7	9	12	5	9	6	16	11	7	11	7	10	110
	Raio-X	257	137	178	140	215	187	174	179	274	247	129	189	2306
Tratamentos e Enfermagem	Fisioterapia	2.670	2.254	2.652	2.447	2.348	2.028	1.998	1.489	1.828	1.923	2.038	1.434	25109
	ECG	139	76	73	88	96	98	89	104	111	120	125	137	1256
	Enfermagem	16	2	15	4	17	19	16	10	10	23	26	9	167
		4.004	3.176	3.747	3.410	3.468	3.128	3.160	2.548	3.127	3.275	3.174	2.561	38778

Gráfico Nº 6-Evolução de consultas no Centro Médico e de Reabilitação



Pela análise do gráfico podemos constatar que a nível de consultas, o ano de 2015 foi o ano em que a nível do Centro Médico foi conseguido uma maior rentabilidade, após 3 anos de retrocesso fruto da conjuntura económica desfavorável.

Gráfico Nº 7-Evolução exames no Centro Médico 2003-2015

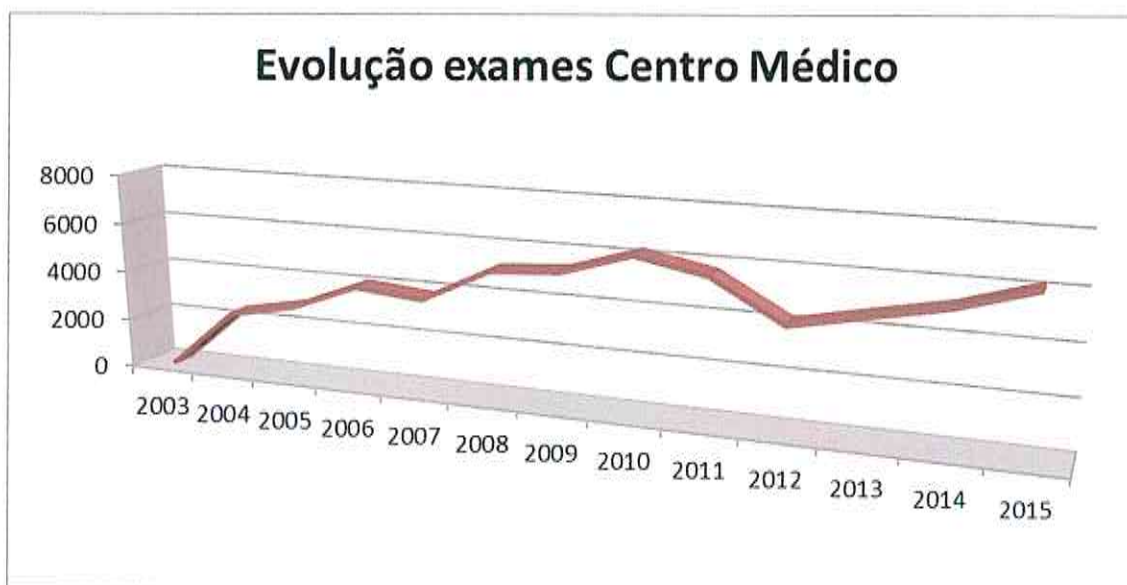

Em termos de exames realizados, a evolução é muito semelhante à evolução das consultas, mantendo-se um aumento especialmente no que concerne aos últimos 3 anos de actividade.



Gráfico Nº 8-Evolução da Fisioterapia 2003-2015

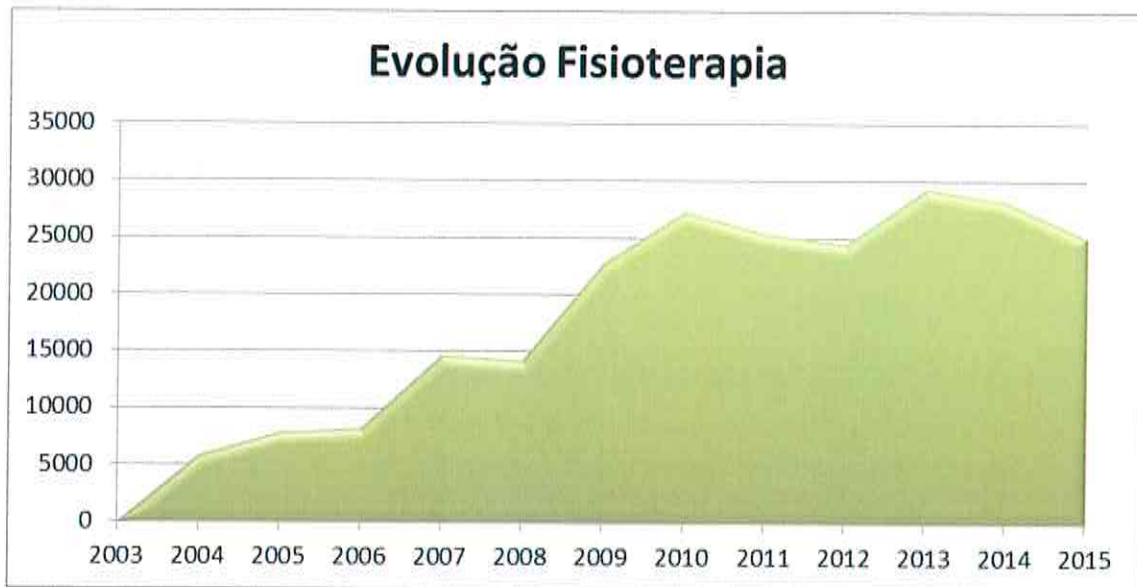

O número de tratamentos realizados na Unidade Física e de Reabilitação tem sofrido variações significativas ao longo dos últimos anos, sendo certo que nos últimos 5 anos os tratamentos anuais situam-se entre uma variação de 25.000 a 30.000 tratamentos, espelhando numericamente a importância desta Unidade na comunidade.

### 5.3 Caracterização Geral da Horta Social

A Santa Casa da Misericórdia de Machico em parceria com a Câmara Municipal de Machico, através da cedência de terrenos, está a dinamizar, desde Setembro de 2013, uma horta social, localizada em terrenos nas imediações do edifício sede da Misericórdia.

Mais recentemente, desde Novembro de 2014, a Horta Social passou, também, a contar com os terrenos da Paróquia de Machico situados nas imediações da Igreja Matriz de Machico, contribuindo com cerca de 2000 m<sup>2</sup> de terreno.

A Horta Social da Misericórdia de Machico é uma valência detentora de um projecto de intervenção amplo e transversal envolvendo várias gerações, constitui-se enquanto local de formação e de inserção profissional de adultos desempregados e também enquanto local pedagógico para as crianças do infantário.

Tem, no entanto, por objectivo central providenciar a produção de géneros alimentares, que, parcialmente, abastecem a cozinha do Lar Agostinho Cupertino da Câmara, que por sua vez, fornece refeições já preparadas, entre outros, a escolas e ao Pólo Socio Comunitário do concelho de Machico (para posteriormente serem distribuídas pelas famílias mais carenciadas do concelho).

**Produção hortícola, da Horta Social (Terrenos da Misericórdia de Machico), ano 2015**

Variedades	Quantidade (Kg)		Variação
	Terrenos da Misericórdia		
	Ano 2015	Ano 2014	
Coração de Boi	436,50	1.292,00	-66%
Alface	862,00	1.057,50	-18%
Batata-doce	2.095,00	1.034,00	103%
Nabo	373,50	448,50	-17%
Couve Galega	301,00	442,00	-32%
Cebola	1.084,00	424,00	156%
Tomate	350,00	396,00	-12%
Beterraba	351,00	374,00	-6%
Batata	1.733,00	330,00	425%
Alho Francês	403,50	231,00	75%
Brócolos	-	183,00	-100%
Abóbora	23,50	108,00	-78%
Couve Portuguesa	-	66,00	-100%
Acelga	130,50	58,00	125%
Pepinela	300,50	34,00	784%
Espinafre	57,00	26,00	119%
Milho( Maçarocas)	-	22,00	-100%
Feijão	17,00	11,00	55%
Salsa	30,10	11,00	174%
Segurelha	-	1,00	-100%
Manjerona	1,00		
Mogango	134,50		
Maracujá	73,00		
Laranja	14,00		

Através do quadro anterior podemos observar a existência de 20 variedades de produtos, presentes nos vários ciclos de produção da Horta Social, bem como as quantidades produzidas.

Apesar de ser uma valência recente, são já evidentes algumas alterações no volume de compras que a instituição efectua em determinados fases, que coincidem com os picos de colheita.

**Produção hortícola, da Horta Social (Terrenos da Paróquia de Machico), Ano 2015**

Variedades	Quantidade (Kg)		Variação
	Ano 2015	Ano 2014	
Coração de Boi	2211	0	100%
Alface	187	0	100%
Batata-doce	711	0	100%
Nabo	267	0	100%
Couve Galega	301	0	100%
Cebola	407,5	0	100%
Beterraba	121	0	100%
Batata	835	0	100%
Brócolos	262	0	100%
Pepinela	0	119	-100%
Espinafre	97	0	100%
Feijão	10	0	100%
Maracujá Banana	2	0	100%
Mango	0	6	-100%

Tendo por referência o quadro anterior, comparativamente com o ano anterior, podemos constatar um aumento significativo não só em termos das quantidades produzidas mas também das variedades presentes. Efetivamente a produção relativamente baixa para o ano de 2014, neste terreno, deve-se ao facto do arranque dos trabalhos agrícolas se terem iniciado no final desse ano e também devido à maior duração dos ciclos de produção das plantações aí realizadas durante o Mês de Novembro (coração de boi, brócolos, cebola, beterraba, alface, feijão verde e nabo) cujas colheitas se reflectiram no ano de 2015.

A funcionar desde Novembro de 2014 a exploração destes terrenos é resultado da parceria entre a Misericórdia de Machico e a Fábrica da Igreja da Paróquia de Machico.

#### 5.4. Caracterização Geral do Centro Comunitário da Bemposta

A Valência Centro Comunitário da Bemposta (CCB) está situado na freguesia da Água de Pena é composto por 66 famílias, distribuídos por 11 blocos sendo constituído por fogos de tipologia T2 e T3, residem neste bairro 202 pessoas. De forma a garantir a continuidade das actividades anteriormente desenvolvidas no Projecto de Luta Contra a Pobreza “Lembrar a Bemposta” foi criada em Abril de 2006, através do estabelecimento de um protocolo com o Centro de Segurança Social da Madeira, esta valência.

##### UTENTES POR ESCALÕES ETÁRIOS

ESCALÕES ETÁRIOS	MASCULINO (N.º)	FEMININO (N.º)	TOTAL
≤1 ANO	2	0	2
1-5 ANOS	4	7	11
6-10 ANOS	8	7	15
11-15 ANOS	9	13	22
16-20 ANOS	12	5	17
21-25 ANOS	8	7	15
26-30 ANOS	4	11	15
31-35 ANOS	5	9	14
36-40 ANOS	6	8	14
41-45 ANOS	7	4	11
46-50 ANOS	8	7	15
51-55 ANOS	8	7	15
56-60 ANOS	3	9	12
61-65 ANOS	7	4	11
66-70 ANOS	2	2	4
71-75 ANOS	2	2	4
76-80 ANOS		2	2
>80 ANOS		3	3
TOTAL	95	107	202

Centro Comunitário da Bemposta dispõe de um ATL, de um gabinete de Apoio à População, cujas áreas de intervenção são a educação, a saúde, a formação, o emprego, acompanhamento de utentes com dificuldades de mobilidade a diversos serviços e/ou entidades.



Deparamos que, neste Complexo na sua maioria apresenta uma população jovem com fracos recursos económicos causados por uma multiplicidade de factores tais como: baixo nível de instrução, fracas qualificações profissionais, faltos de formação de base, deficiente gestão do orçamento familiar, alcoolismos e toxicodependência. Evidencia-se também problemas inerentes à ausência de estilos de vida saudáveis, às fracas relações de vizinhança, à falta de preservação dos espaços colectivos, ao quotidiano que se processa frequentemente ao ar livre, conferindo à vida pessoal e familiar um carácter eminentemente público.

O Complexo Habitacional da Bemposta encontra-se isolado da zona urbana, contudo nas imediações encontra-se cafés, restaurantes e uma rede de transportes públicos que passa à entrada do complexo. O transporte de pão e de peixe passa diariamente pelo interior do complexo para distribuição da população interessada.

Relativamente ao ATL – “ Os Amiguinhos”, este espaço pretende estimular o desenvolvimento físico, emocional, intelectual e social das crianças/jovens, através de um conjunto de actividades grupais, adaptadas às suas necessidades. O ATL abrange 41 crianças/ jovens, com idades compreendidas entre os 3 e os 18 anos. Dada a existência da escola a tempo inteiro, o ATL abrange uma média diária de 10 crianças, aumentado consideravelmente a frequência de 27 crianças/jovens aos sábados e em período de férias escolares.

Tendo efectuado as actividades traçadas para o ano 2015, é de extrema importância avaliar as actividades que foram executadas neste ano, evidenciando os objectivos atingidos, justificando os desvios à planificação, dar a conhecer os recursos utilizados para os trabalhos desenvolvidos e mostrando os resultados alcançados.

#### 5.4.1. Actividades Desenvolvidas

Organização Responsável	Actividades	Objetivos Alcançados
Centro Comunitário da Bemposta	<ul style="list-style-type: none"><li>· Reuniões com os parceiros</li><li>· Programação em parceria das actividades a desenvolver;</li><li>· Reunir as condições físicas e humanas para a execução das actividades programadas;</li><li>· <i>Actualização dos processos Familiares</i> e envolver os parceiros na programação, execução e avaliação do plano;</li><li>· Melhorar a função de coordenação e aumentar o grau de execução do Plano;</li><li>· Levantamento e Conhecimento dos recursos necessários, materiais e humanos, para o bom funcionamento do CCB;</li><li>· Executar os contactos necessários para a aquisição das “faltas existentes no CCB;</li><li>· Reuniões com a equipa operacional e com os próprios utentes do CCB.</li></ul>	<ul style="list-style-type: none"><li>· Reunimos as condições físicas e humanas para a execução das actividades programadas;</li><li>· <i>Actualizamos os processos Familiares</i> e envolver os parceiros na programação, execução e avaliação do plano; Melhorar a função de coordenação e aumentar o grau de execução do Plano.</li></ul>
SESARAM, E.P.E – Centro de Saúde de	<ul style="list-style-type: none"><li>· Semana da “Alimentação Saudável” dirigida às crianças e mães que frequentam o ATL;</li><li>· Acompanhamento social e de saúde a famílias de risco identificadas.</li></ul>	<ul style="list-style-type: none"><li>· Promovemos o aumento de competências no âmbito da saúde, com vista à adopção de estilos de vida saudáveis e fomentar a consciencialização e responsabilidade</li></ul>

Machico		sobre a própria saúde e a dos outros.
Casa do Povo de Água de Pena	<ul style="list-style-type: none"> <li>Curso Cozinha Tradicional Madeirense</li> <li>Curso de papel</li> <li>Curso Decoração Interiores</li> </ul>	<ul style="list-style-type: none"> <li>Reforço das competências pessoais dos formandos</li> </ul>
C.M.Machico e Junta de Freguesia	<ul style="list-style-type: none"> <li>Recolha de Monos/Sucatas das áreas comuns do Complexo Habitacional da Bemposta</li> <li>-Ofertas de entradas gratuitas a todas as zonas de recreio afectos à CMM</li> </ul>	<ul style="list-style-type: none"> <li>-Promovemos a importância do bom estado da área envolvente do complexo habitacional.</li> </ul>
CSSM – Serviço L. Machico	<ul style="list-style-type: none"> <li>Internet</li> <li>Vivências e participação na Comunidade</li> </ul>	<ul style="list-style-type: none"> <li>Promovemos a Aquisição de Competências Sociais</li> </ul>
IHM, EPE	<ul style="list-style-type: none"> <li>Dia Europeio dos Vizinhos</li> <li>Visitas personalizadas às famílias no seu espaço particular de residência</li> </ul>	<ul style="list-style-type: none"> <li>Maior coesão social, Motivar para a atitudes e comportamentos, maior confiança entre inquilinos</li> <li>envolvimento dos moradores, prevenir actos de vandalismo e violência</li> </ul>
POLO/CCB	Formação para desempregados para perspectivas futuras: jardinagem e limpeza dos espaços comuns.	<ul style="list-style-type: none"> <li>Desenvolver competências para o mercado de trabalho.</li> </ul>
CCB	<ul style="list-style-type: none"> <li>▼</li> <li>▼</li> </ul>	<ul style="list-style-type: none"> <li>Promovemos a ocupação de tempos livres das crianças e jovens de forma pedagógica.</li> <li>.</li> </ul>

- Apoio na execução de actividades escolares;
- Janeiro “mês da Leitura” (Concurso);
- Dinamização da biblioteca existente/ criação de hábitos de leitura;
- Garantir a prestação de refeições às crianças;
- Dinamização de um grupo de crianças e Jovens na participação de jogos desportivos, a nível regional;
- Ações de sensibilização junto das camadas mais jovens, direccionadas para a solidariedade e cidadania;
- Actividades inter-geracionais e intercâmbios com outras instituições;
- Detectar quais as necessidades gerais de um indivíduo, família ou grupo; Melhorar os níveis de escolaridade da população jovem e adulta;
- Promover o desenvolvimento pessoal e auto-estima da população, de forma a melhorar as suas condições de vida no sentido de inclusão social;
- Projecto de intervenção a nível da reinserção social através da prevenção da marginalidade;
- Realização de festas, convívios, passeios, visitas de estudo, cinema e peças de teatro;
- *Fevereiro*, mês do Carnaval, participação no desfile de Carnaval na Cidade de Machico e respectiva festa no ATL “Os Amiguinhos”;
- *Março*, mês da Páscoa, elaboração cestos alusivos a esta data;
- *Abril*, mês do teatro. Visita ao TEF, encenação de uma peça de Teatro “Romeu e Julieta”, ensaio de um musical e o 25 de Abril;
- *Mai*o, mês das flores. Passeio a pé (Romeiras), chá convívio no dia da mãe e entrega de uma pequena lembrança, feita pelas crianças. Hipismo no Santo da Serra;
- *Junho*, mês da criança. Jogos tradicionais no Pavilhão da ADRAP, visita à Bemposta de uma equipa desportiva, comemoração dos Santos Populares, projecto “crianças na rádio” através da participação de algumas das nossas crianças na dinamização de um programa da rádio Zarco;
- Meses de *Julho, Agosto e Setembro*, “Verão Alegre”, jogos na Ribeira do Faial (Ténis, voleibol,



futebol de sete e desportos náuticos), piscinas, praias, passeios a pé (sardinhas), aquaparque, passeio às Desertas e intercâmbios com outros Centros Comunitários. Todas estas actividades serão agendadas no mês de Maio e Junho;

- *Outubro*, comemoração dos dias como, Implantação da República, dia da Cidade de Machico e festa do Halloween;
- *Novembro*, comemoração do Pão por Deus, são Martinho e pequena formação às crianças de Língua Gestual Portuguesa.
- *Dezembro*, festa de Natal com entrega das respectivas prendas aos amiguinhos do ATL e visita aos presépios da Cidade de Machico.

#### 5.4.2. Conclusão

Com o sentido de melhorar do bem-estar da população alvo, novas actividades irão ser implementadas para o ano 2016, tais como: Alfabetização; Zumba; Hidroginástica; Costura; Cabeleireiro; Manicure e Pedicure; formação em Ajudante de lar; e um Centro de Convívio. Continuamos a manter o nosso objectivo, o de dar continuidade a nossa lógica de intervenção, tais como: a prevenção, ao nível da Toxicodependência/alcoolismo, desenvolver as competências pessoais, a manutenção dos espaços em comum, estimular o desenvolvimento social e cognitivo das crianças e jovens, entre outros, mantendo sempre a continuidade na adaptação às novas problemáticas que eventualmente possam surgir, oferecendo assim, respostas complementares ao desenvolvimento integral das pessoas, na comunidade em que se inserem.

Todo o trabalho desenvolvido pelo CCB, tem contribuído de forma significativa para a solução dos problemas do Bairro da Bemposta, o que podemos constatar no grau de satisfação de alguns utentes. Pretendemos, assim, continuar a realizar o nosso trabalho, sem esquecermos das palavras "*Prevenção*", "*Socialização*" e *(re)Inserção*.

#### 5.5. Caracterização Geral do Polo Sócio Comunitário

O Polo Sócio Comunitário do Concelho de Machico, adiante designado por PSCCM, é uma estrutura polivalente que actua com diversas valências num mesmo espaço que, no seu conjunto, visam apoiar indivíduos sociais e economicamente carenciados. É um projecto administrado pela Santa Casa da Misericórdia de Machico, em parceria com o Instituto de Segurança Social da Madeira, Câmara Municipal de Machico e Juntas de Freguesia do Concelho de Machico. Conta também com a Cooperação do Banco alimentar da Madeira, com o Programa Interajuda e a Portugal Telecom.

Este Projecto encontra-se inserido no Programa de Emergência Alimentar (PEA), cuja responsabilidade é do Instituto de Segurança Social da Madeira que teve a iniciativa de implementá-lo, em Instituições Particulares de Solidariedade Social de cada concelho da RAM.

O PSCCM surge como resposta às necessidades diagnosticadas pelos Parceiros e sendo essas necessidades validadas pelo Instituto de Segurança Social da Madeira, é visto como uma resposta social desenvolvida em Equipamentos, que consiste no fornecimento de refeições, apoio em géneros



alimentares, banho público, lavandaria social, loja social, a famílias/ indivíduos sócio e economicamente desfavorecidos.

O PSCCM visa promover medidas que possam atenuar o impacto social da crise, que possam constituir uma «almofada social» que amortece para muitos, as dificuldades que agora atravessam. Como resposta a esta problemática a Santa Casa da Misericórdia de Machico decidiu promover o projecto Polo Sócio Comunitário de Machico designado por PSCMM em conjunto com as entidades atrás designadas.

### 5.5.1. Objectivos gerais

Os objectivos do PSCCM são:

- Proporcionar à população carenciada e em situação de pobreza extrema, respostas ao nível de bens de primeira necessidade, a alimentação;
- Exclusão vs Inclusão;
- Sinalizar e diagnosticar situações de carência, tendo em vista o encaminhamento das mesmas.

### 5.5.2. População – alvo

O PEA destina-se em especial a agregados com baixos rendimentos, famílias em que o fenómeno do desemprego é patente, famílias com filhos a cargo, pessoas com deficiência e pessoas com dificuldade em ingressar no mercado do trabalho. Estes agregados não poderão usufruir de outro apoio do mesmo tipo

O PSCCM poderá ser utilizada por outras pessoas e/ou entidades, com a devida autorização da Santa Casa da Misericórdia de Machico, ISSM e das entidades intervenientes, desde que tal não prejudique a utilização por parte dos utentes e desde que os meios humanos e a sua capacidade o permitam. Esta utilização será feita através da concertação prévia com os responsáveis pela gestão do PSCCM.

#### 5.5.2.1 Processo de selecção

O processo de selecção, no que diz respeito ao PEA, é feito no Instituto de Segurança Social da Madeira. Relativamente aos cabazes o processo de selecção é feito no PSCCM pela técnica responsável. Caso o (s) utente (s) se dirijam às instituições, estas deverão fazer o encaminhamento deste (s) para o PSCCM.

### 5.5.3. Atividades desenvolvidas no ano 2015

#### Cantina Social:

Ao longo do ano 2015 foram distribuídas 7.367 refeições, sendo 1.533 refeições financiadas pelo Instituto de Segurança Social da Madeira e cerca de 5.834 da responsabilidade em termos de apoio direto dos serviços da Santa Casa da Misericórdia de Machico

#### Vales/Cartões:

Foram distribuídos 424 cartões/Vales de Compras no valor de 40.080€.



#### **Cabazes Alimentares:**

Aproximadamente 303 cabazes foram elaborados e distribuídos pelo PSCCM. Todos os géneros alimentares foram recolhidos através de algumas iniciativas feitas por nós e por outras instituições, destacando-se:

- O Plafond Pingo Doce;
- Doações diárias de pão.

#### **Loja Social:**

Foram recolhidas 2.366,5 kg em roupa e calçado, e entregues à população 2.814 kg.

#### **Banho Público:**

Em Novembro um utente passou a usufruir diariamente deste espaço.

#### **Lavandaria Social:**

Temos um utente, cujo tratamento da roupa é feito na lavandaria da SCMM, isto porque, o PSCMM ainda não possui a máquina de secar e o espaço destinado para a lavandaria social não está devidamente concluído.

#### **Banco de livros escolares**

Temos cerca de 500 livros escolares, as suas datas oscilam entre 1992 até 2011. O facto dos livros não respeitarem novo acordo ortográfico e não serem aplicáveis aos novos programas escolares torna-se mais difícil a sua distribuição.

#### **5.5.4. Conclusão**

O PSCCM no ano 2015 continuou com a divulgação do Apoio Domiciliário. O projecto encontra-se direccionado a dar apoio, assistência aos idosos que se encontram “desprotegidos” em suas casas, ou seja, pretendemos fazer com que estes tenham mais qualidade de vida, mais conforto no seu lar. Pretendemos prestar apoio em determinadas actividades do dia-a-dia que estes já não conseguem exercer sozinhos (reparações em casa, limpeza, higiene pessoal, ajuda com a medicação).

Ao longo do ano o PSCCM proporcionou à população mais carenciada e em situação de pobreza extrema, respostas ao nível de bens de primeira necessidade, tentando sempre preservar a identidade individual dos seus utentes. Todo este trabalho passa necessariamente pelo envolvimento dos parceiros que contribuem não só com os meios humanos, bem como através de alguns equipamentos e estruturas físicas. A avaliação e monitorização dos trabalhos são efetuadas mediante a realização de reuniões globais, parcelares e contactos informais entre os vários parceiros.

O envolvimento dos parceiros permite uma resolução mais eficiente e integrada dos problemas que afetam esta população, permite uma constante reformulação e melhoria dos planos, através da partilha constante de informação e de soluções para satisfação de novas necessidades. É de salientar que a Câmara Municipal, a Junta de freguesia e o Centro de Saúde de Machico foram incansáveis nesta nossa luta. Para o ano 2016 o PSCCM pretende continuar a sua linha de intervenção.



**II. DEMONSTRAÇÕES  
ECONÓMICO FINANCEIRAS  
ANO 2015**

# I. BALANÇO

Balanço em 31 de Dezembro de 2015

Unidade Monetária: Euro

RUBRICAS	NOTAS	DATAS	
		31 Dez 2015	31 Dez 2014
<b><u>ATIVO</u></b>			
<b>Ativo</b>			
<b>Ativo não corrente</b>			
Ativos fixos tangíveis	5	2.520.685,66 €	2.578.455,70 €
Propriedades de Investimento	7	9.128,90 €	9.851,97 €
Investimentos financeiros	6	1.011,45 €	281,77 €
		<b>2.530.826,01 €</b>	<b>2.588.589,44 €</b>
<b>Ativo corrente</b>			
Inventários	8	4.714,94 €	5.620,37 €
Clientes	9	5.409,14 €	1.392,78 €
Outras contas a receber	16	130.722,92 €	69.729,22 €
Diferimentos	14	4.771,86 €	- €
Caixa e depósitos bancários	4	33.615,54 €	41.720,60 €
		<b>179.234,40 €</b>	<b>118.462,97 €</b>
<b>Total do Ativo</b>		<b>2.710.060,41 €</b>	<b>2.707.052,41 €</b>
<b><u>FUNDOS PATRIMONIAIS E PASSIVO</u></b>			
<b>Fundos Patrimoniais</b>			
Fundos		155.862,78 €	155.862,78 €
Resultados transitados	-	2.585.993,16 €	2.616.798,82 €
Outras variações nos fundos patrimoniais		1.803.499,02 €	1.854.824,60 €
Resultado líquido do período		17.158,29 €	30.805,66 €
<b>Total do fundo de capital</b>	-	<b>609.473,07 €</b>	<b>575.305,78 €</b>
<b>Passivo</b>			
<b>Passivo não corrente</b>			
Fornecedores	11	1.862.035,20 €	1.937.188,87 €
Financiamentos obtidos	12	20.881,89 €	31.056,56 €
Estado e outros entes públicos	15	239.989,69 €	306.801,56 €
		<b>2.122.906,78 €</b>	<b>2.275.046,99 €</b>
<b>Passivo corrente</b>			
Fornecedores	11	717.584,43 €	591.868,08 €
Adiantamentos de clientes	9	3.903,85 €	3.903,85 €
Estado e outros entes públicos	15	126.748,73 €	121.422,05 €
Financiamentos obtidos	12	72.159,69 €	9.659,20 €
Provisões	13	25.685,00 €	25.685,00 €
Diferimentos	14	30.437,92 €	24.573,64 €
Outras contas a pagar	16	220.107,08 €	230.199,38 €
Outros passivos financeiros		- €	- €
		<b>1.196.626,70 €</b>	<b>1.007.311,20 €</b>
<b>Total do Passivo</b>		<b>3.319.533,48 €</b>	<b>3.282.358,19 €</b>
<b>Total dos Fundos Patrimoniais e do Passivo</b>		<b>2.710.060,41 €</b>	<b>2.707.052,41 €</b>



## II. DEMONSTRAÇÃO DE RESULTADOS POR NATUREZAS

Período findo em 31 de Dezembro de 2015

Unidade Monetária: Euro

RENDIMENTOS E GASTOS	NOTAS	PERÍODOS	
		2015	2014
Vendas e serviços prestados	17	1.478.351,84 €	1.413.496,81 €
Subsídios, doações e legados à exploração	18	938.070,66 €	943.546,93 €
Custo das mercadorias vendidas e das matérias consumidas	8	- 306.596,17 €	- 342.689,11 €
Fornecimentos e serviços externos	20	- 687.088,01 €	- 671.152,80 €
Gastos com o pessoal	19	- 1.329.237,20 €	- 1.247.578,05 €
Imparidade de dívidas a receber (perdas/reversões)	9	- 6.476,74 €	- 43.319,31 €
Aumentos/reduções de justo valor	11	- €	8.937,79 €
Outros rendimentos e ganhos	22	97.113,55 €	151.749,81 €
Outros gastos e perdas	21	- 71.200,91 €	- 87.520,66 €
<b>Resultado antes de depreciações, gastos de financiamento e impostos</b>		<b>112.937,02 €</b>	<b>125.471,41 €</b>
Gastos/reversões de depreciação e de amortização	5,7	- 91.851,94 €	- 88.792,09 €
<b>Resultado operacional (antes de gastos de financiamento e impostos)</b>		<b>21.085,08 €</b>	<b>36.679,32 €</b>
Juros e rendimentos similares obtidos	22	16,60 €	1.145,83 €
Juros e gastos similares suportados	23	- 3.943,39 €	- 7.019,49 €
<b>Resultados antes de impostos</b>		<b>17.158,29 €</b>	<b>30.805,66 €</b>
Imposto sobre o rendimento do período	3	- €	- €
<b>Resultado líquido do período</b>	<b>10</b>	<b>17.158,29 €</b>	<b>30.805,66 €</b>

Geo 13086  
Jus

### III. DEMONSTRAÇÃO DE RESULTADOS POR FUNÇÕES

Período findo em 31 de Dezembro de 2015

UNIDADE MONETÁRIA (Euro)

*C. G. K. 73086*

RUBRICAS	NOTAS	PERÍODOS	
		2015	2014
Vendas e serviços prestados	17	1.478.351,84 €	1.413.496,81 €
Custo das vendas e dos serviços prestados	8,19	- 1.635.833,37 €	- 1.590.267,16 €
<b>Resultado bruto</b>		<b>- 157.481,53 €</b>	<b>- 176.770,35 €</b>
Outros Rendimentos	18,22	1.040.642,19 €	1.114.807,28 €
Gastos de distribuição	20	- 595,00 €	- 719,28 €
Gastos administrativos	5,7,20,21	- 789.553,97 €	- 811.262,74 €
Outros gastos		- 71.926,61 €	- 89.375,59 €
<b>Resultado operacional (antes de gastos de financiamento e impostos)</b>		<b>21.085,08 €</b>	<b>36.679,32 €</b>
Gastos de financiamento		- 3.926,79 €	- 5.873,66 €
<b>Resultados antes de impostos</b>		<b>17.158,29 €</b>	<b>30.805,66 €</b>
Imposto sobre o rendimento do período		- €	- €
<b>Resultado líquido do período</b>	<b>10</b>	<b>17.158,29 €</b>	<b>30.805,66 €</b>

## IV. DEMONSTRAÇÃO INDIVIDUAL DOS FLUXOS DE CAIXA

Período findo em 31 de Dezembro de 2015

UNIDADE MONETÁRIA (Euro)

RUBRICAS	NOTAS	DATAS	
		2015	2014
<b><u>Fluxo de caixa das atividades operacionais - método direto</u></b>			
Recebimentos de clientes e utentes		1.416.143,04 €	1.499.531,42 €
Pagamentos de subsídios		702.565,19 €	755.518,93 €
Pagamentos de apoios		- €	7.045,00 €
Pagamentos de bolsas		- €	- €
Pagamentos a fornecedores		- 632.192,09 €	- 715.894,30 €
Pagamentos ao pessoal		- 1.069.853,28 €	- 997.802,44 €
Caixa gerada pelas operações		416.662,86 €	534.308,61 €
Pagamento/recebimento do imposto sobre o rendimento		- 77.377,94 €	- 179.009,62 €
Outros recebimentos/pagamentos		- 382.168,44 €	- 459.327,18 €
Fluxos de caixa das atividades operacionais (1)		- 42.883,52 €	- 104.028,19 €
<b><u>Fluxos de caixa das atividades de investimento</u></b>			
Pagamentos respeitantes a:			
Ativos fixos tangíveis		- €	- €
Ativos intangíveis		- €	- €
Investimentos financeiros		- €	- €
Outros ativos		- €	- €
Recebimentos provenientes de:			
Ativos fixos tangíveis		- €	- €
Ativos intangíveis		- €	- €
Investimentos financeiros		- €	- €
Outros ativos		- €	- €
Subsídios ao investimento		- €	2.427,07 €
Juros e rendimentos similares		14,56 €	4,37 €
Dividendos		- €	- €
Fluxos de caixa das atividades de investimento (2)		14,56 €	2.431,44 €
<b><u>Fluxos de caixa das atividades de financiamento</u></b>			
Recebimentos provenientes de:			
Financiamentos obtidos		54.623,83 €	- €
Realização de fundos		- 100,87 €	- €
Cobertura de prejuízos		- €	- €
Doações		36.820,86 €	38.233,14 €
Outras operações de financiamento		10.225,24 €	- €
Pagamentos respeitantes a:			
Financiamentos obtidos		- 16.114,92 €	- €
Juros e gastos similares		- 52.690,24 €	- 33.924,46 €
Dividendos		- €	- €
Redução de fundos		- €	- €
Redução de fundos		2.000,00 €	- €
Outras operações de financiamento		- €	0,04 €
Fluxo de caixa das atividades de financiamento (3)		34.763,90 €	4.308,72 €
Varição de caixa e seus equivalentes (1+2+3)		- 8.105,06 €	- 97.288,03 €
Efeito das diferenças de câmbio		- €	- €
Caixa e seus equivalentes no início de período	4	41.720,60 €	139.008,63 €
Caixa e seus equivalentes no fim de período	4	33.615,54 €	41.720,60 €



**Demonstração das Alterações nos Fundos Próprios no período 2014**

UNIDADE ORÇAMENTÁRIA - ERES

Descrição	NOTAS	Fundos	Excedentes técnicos	Reservas	Resultados transitados	Excedentes de revalorização	Outras variações nos fundos patrimoniais	Resultado líquido do período	Total
<b>POSIÇÃO NO INÍCIO DO PERÍODO 2014</b>	10	155.862,78 €	- €	- €	- 2.707.371,39 €	- €	1.906.150,18 €	90.572,57 €	554.785,86 €
<b>ALTERAÇÕES NO PERÍODO</b>									
Primeira adopção de novo referencial contabilístico		- €	- €	- €	- €	- €	- €	- €	- €
Alterações de políticas contabilísticas		- €	- €	- €	- €	- €	- €	- €	- €
Diferenças de conversão de demonstrações financeiras		- €	- €	- €	- €	- €	- €	- €	- €
Realização do excedente de revalorização de ativos fixos tangíveis e intangíveis		- €	- €	- €	- €	- €	- €	- €	- €
Excedentes de realização do excedente de revalorização de ativos fixos tangíveis e intangíveis		- €	- €	- €	- €	- €	- €	- €	- €
Ajustamentos por impostos diferidos		- €	- €	- €	- €	- €	- €	- €	- €
Outras alterações reconhecidas nos fundos patrimoniais	10	- €	- €	- €	- €	- €	51.325,58 €	- €	51.325,58 €
Aplicação do Resultado Líquido		- €	- €	- €	90.572,57 €	- €	- €	90.572,57 €	- €
<b>RESULTADO LÍQUIDO DO PERÍODO</b>		- €	- €	- €	- €	- €	- €	90.572,57 €	90.572,57 €
<b>RESULTADO EXTENSIVO</b>		- €	- €	- €	- €	- €	- €	30.805,66 €	30.805,66 €
<b>OPERAÇÕES COM INSTITUIÇÕES NO PERÍODO</b>									
Fundos		- €	- €	- €	- €	- €	- €	- €	- €
Subsídios, doações e legados		- €	- €	- €	- €	- €	- €	- €	- €
Outras operações		- €	- €	- €	- €	- €	- €	- €	- €
<b>POSIÇÃO NO FIM DO ANO 2014</b>	10	155.862,78 €	- €	- €	- 2.616.798,82 €	- €	1.854.824,60 €	30.805,66 €	575.305,78 €

ECMM  
FUNDOS PATRIMONIAIS DE  
MAY 2014/2015

CPA 153086  
M.S.

		Fundos Patrimoniais atribuídos aos instituidores da entidade-mãe							
Descrição	NOTAS	Fundos	Excedentes técnicos	Reservas	Resultados transitados	Excedentes de revalorização	Outras variações nos fundos patrimoniais	Resultado líquido do período	Total
<b>POSIÇÃO NO INÍCIO DO PERÍODO 2015</b>	10	155.862,78 €	- €	- €	- 2.616.798,82 €	- €	1.854.824,60 €	30.805,66 €	- 575.305,78 €
<b>ALTERAÇÕES NO PERÍODO</b>									
Primeira adopção de novo referencial contabilístico		- €	- €	- €	- €	- €	- €	- €	- €
Alterações de políticas contabilísticas		- €	- €	- €	- €	- €	- €	- €	- €
Diferenças de conversão de demonstrações financeiras		- €	- €	- €	- €	- €	- €	- €	- €
Realização do excedente de revalorização de ativos fixos tangíveis e intangíveis		- €	- €	- €	- €	- €	- €	- €	- €
Excedentes de realização do excedente de revalorização de ativos fixos tangíveis e intangíveis		- €	- €	- €	- €	- €	- €	- €	- €
Ajustamentos por impostos diferidos		- €	- €	- €	- €	- €	- €	- €	- €
Outras alterações reconhecidas nos fundos patrimoniais		- €	- €	- €	- €	- €	51.325,58 €	- €	- €
Aplicação do Resultado Líquido	10	- €	- €	- €	30.805,66 €	- €	- €	- 30.805,66 €	- 51.325,58 €
<b>RESULTADO LÍQUIDO DO PERÍODO</b>		- €	- €	- €	- €	- €	- €	30.805,66 €	30.805,66 €
<b>RESULTADO EXTENSIVO</b>		- €	- €	- €	- €	- €	- €	17.158,29 €	17.158,29 €
<b>OPERAÇÕES COM INSTITUIÇÕES NO PERÍODO</b>									
Fundos		- €	- €	- €	- €	- €	- €	- €	- €
Subsídios, doações e legados		- €	- €	- €	- €	- €	- €	- €	- €
Outras operações		- €	- €	- €	- €	- €	- €	- €	- €
<b>POSIÇÃO NO FIM DO ANO 2015</b>	10	155.862,78 €	- €	- €	- 2.585.993,16 €	- €	1.803.499,02 €	17.158,29 €	- 609.473,07 €

C.P. n.º 43086

## II. ANEXO



Stamp: SANTA CASA DA MISERICÓRDIA DE MACHICO  
Handwritten signature: J. Soares

### 1. IDENTIFICAÇÃO DA ENTIDADE

#### Dados Gerais:

Denominação: Santa Casa Da Misericórdia De Machico

Instituída por Carta de Lei de 27 de Julho de 1508

Instituição Particular De Solidariedade Social

Morada: Rua do Desembarcadouro 50, 9200-144 Machico

Contribuinte: 511.014.244

Registo como IPSS: 5/91 a folhas 5 e verso lavrada a 29-07-1991

Pessoa colectiva de utilidade pública com reconhecimento a 28 de Dezembro de 1992

Isenta de IRC ao abrigo do artigo 9º nas categorias B, E, F e G por despacho do Subdirector-Geral de 92.01.29

Códigos CAE activos:

87301 – Actividade de apoio social para pessoas com alojamento (capacidade 77 utentes)

88101 – Actividade de apoio social para pessoas sem alojamento (capacidade 50 utentes)

56302 – Bares

56920 – Outras actividades de serviço de refeições

85120 – Actividades de prática clínica em ambulatório

### 2. REFERENCIAL CONTABILÍSTICO DE PREPARAÇÃO DAS DEMONSTRAÇÕES FINANCEIRAS

#### 2.1. Introdução

As demonstrações financeiras anexas foram preparadas em conformidade com as normas contabilísticas e de relato financeiro para as Entidades do Sector não Lucrativo (ESNL), de acordo com o DL 36-A/2011, Portaria 105/2011 de 14/03, Portaria 106/2011 de 14/03, Aviso 6726-B/2011 de 14/03, Portaria 986/2009 de 07 Setembro e DL 158/2009 de 13 de Julho.

Nos termos da Estrutura Conceptual das NCRF-ESNL, este Anexo faz parte integrante das Demonstrações Financeiras e contém notas e quadros suplementares e outras informações. Contém informação adicional que se considera relevante para as necessidades dos utentes acerca dos itens do balanço e da demonstração dos resultados.

As demonstrações financeiras anexas estão em conformidade com todas normas que integram as NCRF-ESNL. Devem entender-se como fazendo parte daquelas normas a Portaria 105/2011 de 14/03 que regula os Modelos de Demonstrações Financeiras aplicáveis às ESNL, a Portaria 106/2011 de 14/03 que estipula o código de contas específico para as ESNL, e o Aviso 6726-B/2011 de 14/03 correspondente à norma contabilística e de relato financeiro para as Entidades do Sector não lucrativo.

Sempre que as NCRF-ESNL, não respondam a aspectos particulares de transacções ou situações, são aplicadas supletivamente e pela ordem indicada, em primeiro lugar ao Sistema de Normalização Contabilístico em vigor aprovado pelo DL nº158/2009, de 13 de Julho e em segundo lugar as Normas Internacionais de Contabilidade, adoptadas ao abrigo do Regulamento (CE) n.º 1606/2002, do Parlamento Europeu e do Conselho, de 19 de Julho; as Normas Internacionais de Contabilidade (IAS) e Normas Internacionais de Relato Financeiro (IFRS), emitidas pelo IASB, e respectivas interpretações SIC-IFRIC. Recorre-se supletivamente ao Sistema de Normalização Contabilístico em vigor aprovado pelo DL nº158/2009, de 13 de Julho e em segundo lugar ao normativo internacional.

O presente Anexo inclui ainda divulgações acerca dos riscos e incertezas que afectam a entidade e dos eventuais recursos e obrigações não reconhecidos no balanço.

2.2. Indicação e justificação das disposições do ESNL que, em casos excepcionais, tenham sido derogadas e dos respectivos efeitos nas demonstrações financeiras, tendo em vista a necessidade de estas darem uma imagem verdadeira e apropriada do activo, do passivo e dos resultados da entidade

Não foram derogadas quaisquer disposições das normas contabilísticas e de relato financeiro para as Entidades do Sector não Lucrativo (ESNL), de acordo com o DL 36-A/2011.

2.3. Indicação e comentário das contas do balanço e da demonstração dos resultados cujos conteúdos não sejam comparáveis com os do período anterior

Não foram alterados nas contas do balanço e da demonstração dos resultados critérios que permitam a não comparabilidade com o período anterior. A conta donativos foi objecto de reclassificação no ano 2014, tendo sido esse valor expresso nas demonstrações financeiras.

### 3. PRINCIPAIS POLÍTICAS CONTABILÍSTICAS

#### 3.1. Bases de mensuração usadas na preparação das DFs

##### Activos fixos tangíveis:

Os activos fixos tangíveis adquiridos até 1 de Janeiro de 2011, encontram-se registados ao custo de aquisição de acordo com os princípios contabilísticos geralmente aceites até aquela data, deduzido das depreciações. Na transição manteve – se o critério de mensuração pelo método do custo. As depreciações destes activos são calculadas após a data em que os bens estejam disponíveis para serem utilizados, pelo método da linha recta, em conformidade com o período de vida útil estimado para cada grupo de bens.

O desreconhecimento dos activos fixos tangíveis, resultantes da venda ou abate são determinados pela diferença entre o preço de venda e o valor líquido contabilístico da data de alienação ou abate, sendo registados nas demonstrações dos resultados na rubrica «Outros rendimentos e ganhos» ou «Outros gastos e perdas».

##### Inventários

As Mercadorias e as matérias-primas subsidiárias e de consumo encontram-se valorizadas ao custo.

Os custos dos inventários incluem os custos de compra, custos de conversão e outros custos incorridos para colocar os inventários no seu local e condições actuais.

Os custos de compra dos inventários incluem o preço de compra, direitos de importação e outros impostos (que não sejam os subsequentemente recuperáveis das entidades fiscais pela entidade) e custos de transporte, manuseamento e outros custos directamente atribuíveis à aquisição de bens acabados, de materiais e outros serviços. Descontos comerciais, abatimentos e outros itens semelhantes deduzem-se na determinação dos custos de compra.

#### Cientes e outras contas a receber

As contas de clientes e outras contas a receber não têm implícitos juros e são mensuradas ao custo menos qualquer perda por imparidades, sendo as mesmas reconhecidas na demonstração dos resultados.

No que respeita ao reconhecimento de imparidades é efectuada uma avaliação das mesmas à data de cada Balanço e sempre que seja identificado um evento ou alteração das circunstâncias que indique o montante pelo qual um activo se encontra registado possa não se recuperar.

#### Estado e outros entes públicos

Nesta conta estão registadas as relações com o Estado e outros entes públicos que tenham características de impostos e taxas.

#### Caixa e seus equivalentes

Os montantes incluídos na rubrica de caixa e seus equivalentes de correspondem aos valores em caixa e depósitos bancários, ambos imediatamente realizáveis.

#### Impostos sobre o rendimento

A Empresa encontra-se isenta de Imposto sobre o Rendimento de Pessoas Colectiva (IRC), contudo submete a Declaração Modelo 22 e Declaração IES nos termos do CIRC.

De acordo com a legislação em vigor, as declarações fiscais da entidade estão sujeitas a revisão e correcção por parte da Administração tributária durante um período de quatro anos, (cinco anos para a Segurança Social), excepto quando tenha havido prejuízos fiscais, tenham sido concedidos benefício, ou estejam em curso inspecções, reclamações ou impugnações, casos estes em que, dependendo das circunstâncias, os prazos são alongados ou suspensos.

A Mesa Administrativa entende que as eventuais correcções resultantes de revisão por parte da Administração tributária à situação fiscal e parafiscal da entidade, em relação aos períodos em aberto, não deverão ter um efeito significativo nas demonstrações financeiras anexas.

#### Fornecedores e outras contas a pagar

As contas de fornecedores e outras contas a pagar, são normalmente mensuradas ao custo. Foi utilizado o método do custo amortizado para dois fornecedores, em virtude da existência de dois acordos para pagamento da dívida, a uma taxa de desconto média de financiamento da Misericórdia de 6%. A taxa é a equivalente ao custo médio suportado pela Instituição com encargos financeiros.

#### Locações

A classificação das locações financeiras ou operacionais é realizada em função da substância dos contratos. Assim, os contratos de locação são classificados como locações financeiras se através deles forem transferidos todos os riscos e vantagens inerentes à posse ou como locações operacionais se através deles não forem transferidos substancialmente todos os riscos e vantagens inerentes à posse.

Os activos fixos tangíveis adquiridos mediante contratos de locação financeira, bem como as correspondentes responsabilidades, são contabilizados reconhecendo os activos fixos tangíveis, as depreciações acumuladas correspondentes e as dívidas pendentes de liquidação de acordo com o plano financeiro contratual. Adicionalmente, os juros incluídos no valor das rendas e as depreciações dos

activos fixos tangíveis são reconhecidos como gastos na demonstração dos resultados do período a que respeitam.

#### Rédito e regime do Acréscimo

O rédito é mensurado pelo justo valor da contraprestação recebida ou a receber pela venda e prestação de serviços decorrentes da actividade normal da empresa.

#### Benefícios dos empregados

Os benefícios a curto prazo dos empregados são reconhecidos como gasto do período. Os benefícios a curto prazo incluem os salários, ordenados e contribuições para a Segurança Social. Caso o valor do gasto seja superior ao valor das quantias já pagas a diferença é registada como um passivo, tais como os valores associados a direitos a férias e subsídio de férias e outros equiparáveis. A Instituição não tem qualquer sistema próprio complementar à segurança social, em matéria de complementos à reforma dos trabalhadores.

#### Eventos subsequentes

Os eventos ocorridos após a data do balanço que proporcionem provas ou informações adicionais sobre condições que existiam à data do balanço são reflectidos nas demonstrações financeiras. Os eventos após a data do balanço que sejam indicativos de condições que surgiram após a data do balanço, quando materiais, são divulgados no anexo às demonstrações financeiras.

### 3.2. Outras políticas relevantes

As políticas contabilísticas apresentadas foram aplicadas de forma consistente com o previsto no Regime de Normalização Contabilística para as ESNL

Na preparação das demonstrações financeiras foram devidamente tomadas em consideração as seis principais características enunciadas nas NCRF-ESNL: Continuidade, Regime do Acréscimo, Consistência de apresentação, Materialidade e agregação, Compensação e informação comparativa.

### 3.3. Juízos de valor que a Administração fez no processo de aplicação das políticas contabilísticas

Na preparação das demonstrações financeiras de acordo com as NCRF-ESNL, a Administração da Instituição utiliza estimativas e pressupostos que poderão afectar a aplicação de políticas e montantes reportados. As estimativas e julgamentos são continuamente avaliados.

### 3.4. Principais pressupostos relativos ao futuro

Na elaboração das demonstrações financeiras não existem pressupostos relevantes relativos a acontecimentos futuros que tenham um impacto material nos seus elementos. As demonstrações financeiras foram preparadas no pressuposto da continuidade das operações a partir dos registos contabilísticos da Santa Casa.

### 3.5. Principais fontes de incerteza das estimativas

Aquando da preparação das demonstrações financeiras os responsáveis da Instituição realizaram um conjunto de juízos profissionais, estimativas e assunções quanto ao reconhecimento e mensuração dos activos, passivos, rendimentos e gastos.

Os resultados actuais não deverão diferir dos julgamentos, estimativas e assunções realizadas pelos responsáveis da gestão.

## 4. FLUXOS DE CAIXA

### 4.1. Desagregação dos valores inscritos na rubrica de caixa e em depósitos bancários

Meios financeiros líquidos constantes do balanço		31-12-2015	31-12-2014
		Quantias disponíveis para uso	Quantias disponíveis para uso
Caixa	Numerário	14.964,20 €	7.552,35 €
	Subtotais	14.964,20 €	7.552,35 €
Depósitos bancários	Depósitos à ordem	18.651,34 €	34.168,25 €
	Outros depósitos bancários		
	Subtotais	18.651,34 €	34.168,25 €
Totais		33.615,54 €	41.720,60 €

No “mapa de fluxos de caixa” a Rubrica Recebimentos de Clientes e Utentes compreende todos os recebimentos efectuados pelos utentes da Santa Casa a nível das mensalidades com o Lar de Idosos, Centro de Dia, fornecimento de refeições, recebimentos a nível de consultas e exames realizados no Centro Médico e de Reabilitação.

O Pagamento de subsídios compreende os recebimentos de subsídios auferidos pelos Acordos de Cooperação celebrados no âmbito das Valências Lar de Idosos, Centro de Dia, Centro Comunitário, Programa de Emergência Alimentar e Rendimento Social de Inserção.

O pagamento a fornecedores compreende os pagamentos a fornecedores realizados durante o ano 2015, enquanto a rubrica pagamentos a pessoal diz respeito ao pagamento de ordenados afectos à Instituição.

Pagamento ou recebimento de imposto sobre o rendimento, diz respeito aos pagamentos das retenções na fonte efectuadas no âmbito dos processamentos de salários aos colaboradores. Outros recebimentos e pagamentos compreendem maioritariamente os pagamentos da Segurança Social.

Na rubrica Juros e Gastos Similares encontram-se os juros pagos com acordos celebrados para pagamento de dívidas, nomeadamente, o que se relaciona com o acordo para pagamento da dívida à Segurança Social, acordo realizado com o fornecedor Manuel Arnaldo Rodrigues e acordo com a empresa de Eletricidade da Madeira. De referir que em relação ao acordo da Empresa de Eletricidade da Madeira, não foram pagas as prestações referentes aos meses de Agosto a Dezembro, e em relação ao fornecedor Manuel Arnaldo Rodrigues, não foram pagas as prestações do mês de novembro e dezembro. Apesar deste incumprimento por parte da Santa Casa, foram devidamente acrescidos os juros destes acordos.

Os saldos de caixa e seus equivalentes estão disponíveis para uso.



## 5. ACTIVOS FIXOS TANGÍVEIS

### 5.1. Critérios de mensuração usados para determinar a quantia escriturada bruta

Os activos fixos tangíveis foram tratados de acordo com o estipulado no capítulo 7 da NCRF-ESM, considerando como princípio geral do reconhecimento do custo de um item de activo fixo tangível, o cumprimento das condições de reconhecimento definidos no capítulo 3 da norma. Em matéria de mensuração, a regra específica que um item do activo fixo tangível deve ser mensurado pelo seu custo, compreendendo um conjunto de elementos tais como os custos de compra, os direitos e impostos não reembolsáveis, bem como quaisquer custos directamente atribuíveis para colocar o activo na localização e condição necessária para o mesmo ser capaz de funcionar na forma pretendida.

Foi utilizado o modelo do custo para a mensuração dos activos fixos tangíveis, sendo este então o valor escriturado, menos qualquer depreciação acumulada e quaisquer perdas por imparidade acumuladas.

### 5.2 Métodos de depreciação usados

No que se refere à depreciação a norma determina que esta começa quando o activo esteja disponível para uso, cessando na data em que este seja desreconhecido como tal. Foi utilizado o método da linha recta.

### 5.3 Taxas de depreciação usadas

	Descrição	Taxa
1	Activo fixo intangível	20
2	Terrenos e recursos naturais	0
3	Edificações ligeiras	16,66
5	Outros edifícios e construções	2
7	Equipamento de transporte	20
8	Ferramentas e utensílios	25
11	Programas de computador	33,33
13	Animais produtivos, de trab. E produção	16,66
14	Elementos de reduzido valor	100

### 5.4 Quantia bruta escriturada e a depreciação acumulada no início e no fim do período

Durante os períodos findos em 31 de Dezembro de 2015 e 2014, os movimentos ocorridos no valor dos activos fixos tangíveis, bem como nas respectivas depreciações foram os seguintes:



Classe de activos \ Valores apurados		Terrenos e recursos naturais	Edifícios e outras construções	Equip. Básico	Equip. de transporte	Equip. Administrativo	Outros activos fixos tangíveis	Bens de património artístico	Total
Início do período	Valor bruto escriturado	1.177,26 €	3.462.933,99 €	702.904,69 €	176.460,88 €	250.863,04 €	35.394,43 €	3.025,92 €	4.632.760,21 €
	Amortização acumulada + perdas por imparidade		939.397,99 €	692.374,74 €	142.493,95 €	241.617,50 €	35.394,41 €	3.025,92 €	2.054.304,51 €
Período	Aquisições			4.262,41 €	27.649,85 €	1.446,57 €			33.358,83 €
	Alienações								- €
	Activos classificados como detidos p/ venda								
	Amortização do período	13,43 €	69.873,09 €	3.329,20 €	14.029,74 €	3.897,38 €			91.142,84 €
	Perdas por imparidade								- €
	Revalorizações								- €
	Outras alterações			13,97 €					13,97 €
Fim do período	Valor bruto escriturado	1.177,26 €	3.462.933,99 €	707.167,10 €	204.110,73 €	252.309,61 €	35.394,43 €	3.025,92 €	4.666.119,04 €
	Amortização acumulada (incl. Perdas por imparidade acumuladas)	13,43 €	1.009.285,05 €	695.703,94 €	156.523,69 €	245.514,88 €	35.394,41 €	3.025,92 €	2.145.461,32 €
Valor líquido do ativo fixo tangível									2.520.657,72 €

Em termos de aquisições no ano 2015, verificaram-se aquisições no valor de 33.358,83€ que se subdividem da forma a seguir descrita:

- **Rubrica Equipamento Básico – 4.262,41€**
  - 3 Camas articuladas eléctricas no valor de 2.238€ acrescido de Iva à taxa legal em vigor;
  - 3 colchões no valor de 339,00€ acrescidos de IVA à taxa legal em vigor;
  - 7 marquesas no valor de 1176€ acrescidas de Iva à taxa legal em vigor;
  - 2 degraus fisioterapia no valor de 110,00€ acrescidos de IVA à taxa legal em vigor.
- **Rubrica Equipamento de Transporte – 27.649,85€**
  - Viatura Renault adquirida no âmbito do Projeto Frota Solidária.
- **Rubrica Equipamento Administrativo – 1.446,57€**
  - Conjunto Pos Shuttle: Impressora, gaveta e software (máquina facturação bar).

Foi verificado a existência a ativos sujeitos a penhora, os quais se encontram detalhados no ponto 24.

## 6. INVESTIMENTOS FINANCEIROS

A Instituição detém a participação de uma sociedade unipessoal por quotas, o Infantário Rainha Santa Isabel Unipessoal Lda. Esta sociedade deu início de actividade no ano 2003, para fazer face a um contrato celebrado com a Secretaria Regional de Educação no âmbito da prestação de serviços para o ensino pré-escolar. A opção pela constituição de uma sociedade unipessoal, teve em linha de conta as exigências da Secretaria, que exigiram a separação da actividade para a celebração do acordo. A participação social de 100%, é no valor de 5.000,00€.

No ano 2012 a Santa Casa passou a registar a sua participação através do Método da Equivalência Patrimonial, mantendo esse procedimento no ano 2015.

O capital próprio da participada a 31 de Dezembro de 2015 é negativo, não tendo sido efectuados registos referentes a esta participação no ano 2015. Em termos contabilísticos esta participação encontra-se registada com saldo nulo.

O saldo existente na rubrica Investimentos Financeiros, no valor de 1.011,45€ é referente ao Fundo de Compensação de Garantia, em virtude do disposto na Lei 70/2013 de 30 de Agosto.

## 7. PROPRIEDADES DE INVESTIMENTO

A Santa Casa assinou no dia 02 de Agosto de 2013, no Cartório Notarial de Machico, uma escritura de doação com a Sra. Maria Ângela Rodrigues Sousa, onde está doada os imóveis dos quais é proprietária.

Os imóveis doados foram:

1. Prédio Rústico localizado no Sítio do Serrado, freguesia do Porto da Cruz com a área de 740m<sup>2</sup>, inscrito na matriz cadastral sob o artigo 22/17 da secção AU, com valor patrimonial e atribuído de sessenta e três euros e setenta e nove cêntimos;
2. Prédio Rústico, localizado no Sítio do Serrado, freguesia do Porto da Cruz, com a área de 377m<sup>2</sup>, inscrito na matriz cadastral sob o artigo 22/18 da Secção AU, com valor patrimonial atribuído de oito euros e dezanove cêntimos;
3. Prédio Rústico, localizado no Sítio do Serrado, freguesia do Porto da Cruz, com a área de 101m<sup>2</sup>, inscrito na matriz cadastral sob o artigo 22/19 da secção AU, com o valor patrimonial de sessenta e cinco cêntimos;
4. Prédio Rústico, localizado no Sítio do Serrado, freguesia do Porto da Cruz, com a área de 230m<sup>2</sup>, inscrito na matriz cadastral sob o artigo 22/21 da secção AU, com o valor patrimonial de cinco euros e sete cêntimos;
5. Prédio Rústico, localizado no Sítio do Serrado, freguesia do Porto da Cruz, com a área de 1749m<sup>2</sup>, omisso na respectiva matriz cadastral e sem valor patrimonial discriminado, mas ao qual é atribuído o valor de cento e quarenta e quatro euros e vinte e sete cêntimos;
6. Prédio urbano, casa térrea destinada a habitação, com a área de 440m<sup>2</sup>, localizado no Sítio do Piquinho, freguesia e concelho de Machico, inscrito na respectiva matriz sob o artigo 4274, com o valor patrimonial e atribuído de nove mil seiscentos e trinta euros. Este prédio urbano é doado com reserva de uso fruto pela doadora.

A Doação foi registada pelo valor patrimonial apresentado nas respectivas cadernetas prediais, com um valor global de 9.851,97€ não tendo sido sujeito os activos entregues a qualquer tipo de avaliação por perito independente à data da doação. No ano 2015 não se verificaram quaisquer alterações nesta rubrica.

No dia 22 de Janeiro de 2014, o Sr. Manuel David Alves de Freitas Eusébio, utente na valência Lar de Idosos, instituiu herdeiro universal de todos dos seus bens ou direitos prediais e quaisquer quantias monetárias, a Santa Casa da Misericórdia de Machico.

Em termos de património predial salienta-se a existência de um edifício habitacional, inscrito na matriz predial com o nº2925, prédio com 3 pisos, incluindo logradouro com entrada para viaturas, localizado à Estrada Dr. João Abel de Freitas nº59, Freguesia de São Roque, Concelho de Funchal, sujeito a avaliação por perito independente tendo sido fixado o valor do imóvel em 150.000,00€.

Em Outubro de 2014 foi feito Relatório de avaliação imobiliária ao prédio urbano, artigo 4274 por um avaliador independente, tendo sido fixado o valor do imóvel em 110.000,00€. Este valor não foi objecto de qualquer registo contabilístico, sendo indicador para uma possível alienação.

Para além deste prédio verifica-se a existência também de uma moradia unifamiliar, com registo predial nº171/19890119, constituída por 2 pisos, localizada na Rua Arcebispo Dom Aires nº9, freguesia do Imaculado Coração de Maria, concelho do Funchal. Esta moradia também foi sujeita a avaliação por perito independente, sendo fixado o valor de 83.000,00€.

Este testamento teve como contrapartida a institucionalização no Lar, numa vaga particular, em que o utente em vez de pagar os 1.375,00€ de mensalidade, instituiu então a Santa Casa como herdeira universal. O utente faleceu em 24 de Março do ano 2015, mas até à data de 31 de Dezembro de 2015 os valores referentes a este testamento, não foram objecto de regularização a nível tributário, pelo que contabilisticamente a situação não ficou reflectida nas contas do ano 2015.

## 8. INVENTÁRIOS

### 8.1. Políticas contabilísticas e forma de custeio usada

Os inventários foram mensurados pelo método do custo específico.

O custo dos inventários incluiu todos os custos de compra, custos de conversão e outros custos incorridos para colocar os inventários no seu local e condições actuais. Em 2015 o sistema de inventário utilizado foi o sistema de inventário intermitente.



Handwritten signature and stamp of the accounting officer, including the name 'S. S. S. S.' and the date '12/26/2015'.

#### a) A quantia total escriturada de inventários

INVENTÁRIOS	31-12-2015	31-12-2014
Mercadorias	4,714,94	5.620,37
Totais	4,714,94	5.620,37

#### b) Quantia de inventários reconhecida como um gasto durante o período

Movimentos	31-12-2015	31-12-2014
	Mercadorias	Mercadorias
Saldo Inicial	5.620,37 €	2.937,00 €
Compras	305.690,74 €	345.372,48 €
Saldo Final	4.714,94 €	5.620,37 €
Gastos do período	306.596,17 €	342.689,11 €

#### c) Quantia reconhecida na rubrica Custo das Mercadorias Vendidas e Matérias Consumidas

A Santa Casa reconhece a nível dos seus materiais de consumo, medicamentos, material clínico, géneros alimentares e fraldas e similares.

No ano 2015 ainda não tinha sido instituído a nível informático programa de inventariação de todos os materiais, sendo que no ano 2015 o registo em termos de inventário possível compreendeu unicamente os géneros alimentares.

Em 31 de Dezembro de 2015 e 2014 a rubrica tinha a seguinte composição:

Movimentos	31-12-2015	31-12-2014
	CMVMC	CMVMC
Medicamentos	17.329,03 €	15.510,49 €
Material Clínico	29.955,14 €	25.389,82 €
Géneros Alimentares	230.491,73 €	272.646,12 €
Fraldas e similares	28.713,28 €	29.142,68 €
Fertilizantes e Corretivos	106,99 €	
Total do período	306.596,17 €	342.689,11 €

## 9. CLIENTES

Em 31 de Dezembro de 2015 e 2014 a rubrica clientes tinha a seguinte composição:

CLIENTES	31-12-2015	31-12-2014
	corrente	corrente
Clientes conta corrente	171.983,05 €	161.489,95 €
Clientes cobrança duvidosa	- 166.573,91 €	- 160.097,17 €
Sub- total		1.392,78 €
Perdas por Imparidades		
Totais	5.409,14 €	1.392,78 €
CLIENTES-PASSIVO	31-12-2015	31-12-2014
	corrente	corrente
Adiantamento de clientes	3.903,85 €	3.903,85 €
Totais	3.903,85 €	3.903,85 €
Saldo conta clientes	1.505,29 €	- 2.511,07 €

Durante o período findo a 31 de Dezembro de 2015, foram reconhecidas perdas de imparidade em clientes no valor de 11.918,12€ e reversões de imparidades em clientes no valor de 5.441,38€, resultando um valor líquido de -6.476,74€.

Os adiantamentos a clientes referem-se a valores recebidos a título de caução recebidos pelos utentes, como forma de garantia ao pagamento da prestação do serviço.

A conta Clientes subdivide-se em Clientes Gerais e Clientes Utentes. Com referência aos valores em conta corrente dos clientes gerais, num total de 32.746,12€ referem-se na sua maior parte as dívidas dos clientes 2 Imagem (6.385,19€) e empresa Rita Filipa & José Carlos Martins Sociedade de Médicos Lda., (15.172,56€) no âmbito das prestações de serviços médicos realizados na área de Imagiologia e Fisioterapia respectivamente. Existem valores menores, referentes a prestações de serviços de actos médicos a diversas seguradoras, no âmbito dos protocolos estabelecidos.

Com referência à conta de Clientes-Utentes, existem valores a receber de utentes já falecidos ou transferidos da Instituição, e que não pagaram a prestação de serviço de internamento. No ano 2015, foram registadas imparidades em dívidas a receber dos clientes considerados com cobrança duvidosa. Refira-se que estão a ser movidos processos judiciais com vista à cobrabilidade destes créditos, uma vez que os valores são consideráveis. A imparidade em clientes registada, refere-se à utente Maria Natália Correia, e cujo valor se revela de difícil cobrança num total de 11.918,12€. Em relação à reversão da imparidade, verificou-se no ano 2015 o recebimento de cerca de 5.441,38€ referente à dívida recebida da utente já falecida, Sra. Lígia Ilidia de Andrade Gomes e Sra. Conceição Garcês Carvalho.

Em termos de processos movidos a utentes em cobrança duvidosa refiram-se:

1. Processo de execução nº158/11.3 TBSCR- 2º Juízo Santa Cruz - Processo ao Dr. Manuel José Andrade França Gomes, responsável pela utente Lígia Ilidia de Andrade Gomes. No ano 2015 foram recebidas verbas a título de penhoras efectuadas ao vencimento no valor de 5.429,38€;
2. Processo de execução nº 1073/14.4TBSCR-J1 à Sra. Maria Conceição Garcês Carvalho, filha da utente, Sra. Conceição Garcês Carvalho no valor de 9.393,32€ e 8.984,97€;
3. Processo de execução nº 1074/14.4TBSCR-J1 ao Sr. Martinho Ricardo Freitas Rodrigues, filho da Sra. Maria Fernanda de Freitas no valor de 12.920,00€.



4. Processo de execução nº2384/14.14.4TBFUN-J1 ao Sr. Salmisto Pereira, filho da Sra. Maria Natália Correia no valor de 5.434,73€;
5. Processo de Execução nº 1197/11.OTBSCR-J1 à Sra. Maria João Martins Figueira, filha da utente Maria Conceição Martins no valor de 10.148,71€;

Com referência à conta adiantamento de clientes, encontram-se registados 2 adiantamentos feitos pelos utentes Maria Teresa Costa no valor de 3.602,12€ e do Sra. Maria de Lurdes Silva no valor de 301,73€. Prevê-se a regularização dos adiantamentos no ano 2016.

No ano 2015 a utente Maria José Nóbrega da Fonte, entregou um valor de 50.000,00€ para pagamento da sua institucionalização, verba que está a ser regularizada através do pagamento mensal da mensalidade.

## 10. FUNDOS PATRIMONIAIS

Em 31 de Dezembro de 2015 a rubrica Fundos Sociais tinha a seguinte composição:

Fundos	2. Saldo Inicial	3. Movimentos no exercício		4. Saldo final (4 = 2 - 3.1 + 3.2)
		3.1. Débito	3.2. Crédito	
51 - Fundo Social	155.862,78 €			155.862,78 €
56 - Resultados Translidos	-2.616.798,82 €			-2.585.993,16 €
561 - Aplicação Resultados ano anterior	-2.616.798,82 €		30.805,66 €	-2.585.993,16 €
59 - Outras variações nos fundos patrimoniais	1.854.824,60 €			1.803.499,02 €
59321 - Subsídios Governo Regional	1.854.824,60 €	51.325,58 €		1.803.499,02 €
88 - Resultado Líquido do Exercício	30.805,66 €	30.805,66 €	17.158,29 €	17.158,29 €
<b>TOTAL</b>	<b>-575.305,78 €</b>	<b>82.131,24 €</b>	<b>47.963,95 €</b>	<b>-609.473,07 €</b>

A SCMM, recebeu da Secretaria Regional dos Assuntos Sociais um subsídio para construção do Edifício. Este subsídio à construção reconhecido no ano 2000, no valor de 2.566.278,84€ foi imputado anualmente à taxa de 2% considerando a taxa de depreciação do imóvel, valor que irá ser reflectido nas contas até ao ano 2050. Ver nota 18.1.

A estrutura de fundos sociais, no ano 2015, não sofreu alterações significativas, tendo em conta o ano transacto. A nível dos subsídios do Governo Regional foi feito o reconhecimento do subsídio considerando a taxa de depreciação do imóvel de 2%.

Em termos da estrutura dos fundos sociais, não existiu mais nenhuma alteração a ressaltar.

Em termos de Fundos continua a ser seguida uma política de potenciação de contactos já estabelecidos, no sentido de aumentar a rentabilidade das Valências que fazem gerar receita à Instituição, nomeadamente, o Centro Médico, e outras actividades dependentes da comunidade do Concelho de Machico, por forma a não colocar em causa a continuidade da Instituição.

## 11. FORNECEDORES

Em 31 de Dezembro de 2015 e 2014 a rubrica Fornecedores tinha a seguinte composição:



FORNECEDORES-PASSIVO	31-12-2015	31-12-2015	31-12-2014	31-12-2014
	não corrente	corrente	não corrente	corrente
Fornecedores conta corrente	1.862.035,20 €	717.584,43 €	1.937.188,87 €	591.868,08 €
Totais	1.862.035,20 €	717.584,43 €	1.937.188,87 €	591.868,08 €
Saldo conta fornecedores	1.862.035,20 €	717.584,43 €	1.937.188,87 €	591.868,08 €



Não existem adiantamentos a fornecedores, logo não existem fornecedores no activo.

A rubrica Fornecedores Passivo não corrente reflecte uma dívida existente ao construtor da obra Lourenço Simões & Reis Lda, no valor de 1.546.212,76€. Esta dívida data do ano 2000, estando esta empresa em Insolvência. Este valor encontra-se em situação judicial, estando a Santa Casa a ser representada pelo Advogado Dr. Carlos Vasconcelos, não se estimando à presente conclusões sobre esta matéria. O Processo encontra-se em execução comum tendo-lhe sido atribuído o nº621/06.8TCFUN, cujos termos correm pela 2ª Secção do Tribunal de Vara de Competência Mista do Funchal e a execução foi apresentada em 14 de Setembro de 2005, tendo sido penhorados diversos bens, que foram considerados impenhoráveis. No ano 2014 em termos de acções veio a massa falida da empresa requerer a penhora de duas viaturas (matrículas 90-23-QG e 65-64RN) bem como do prédio rústico da freguesia de Machico, inscrito sob o artº101, Secção AH. Desta acção foi dada resolução à oposição, por despacho da Mª Juiz, de 05-11-2014, que entendeu dar razão ao levantamento da penhora de uma das viaturas, mantendo porém a penhora noutra viatura e o prédio rústico. Em 14-11-2014 foi feito requerimento ao processo, em ordem a evitar, os trâmites da venda do veículo 68-HP-06, essencial ao prosseguimento dos fins sociais da Misericórdia de Machico.

Com referência ao requerimento efectuado, a Santa Casa foi notificada para se pronunciar sobre a modalidade da venda dos bens penhorados tendo sido respondido por parte do advogado 02 de Junho de 2015 que:

- “1. antes de mais esclarece que só subsistem a penhora do prédio rústico número 584 da freguesia de Machico, concelho de Machico, situado na Ribeira Seca e o veículo de marca Mercedes, com a chapa de matrícula 68-HP-06 ligeiro de passageiros.
2. Efetivamente foram devidamente levantadas pela procedência da oposição os restantes.
3. Até se dá a circunstância que por lapso no requerimento de oposição à penhora não se ter mencionado expressamente o veículo de Marca Mercedes Benz, sendo certo que as testemunhas confirmaram que era um carro afecto ao transporte de doentes e até com adaptação especial para deficientes, o que deve ter tido em consideração, pois não se vê que possa haver interessados compradores comuns na aquisição de um veículo com estas características.
4. Em todo o caso, se se persistir na venda, dever-se-á optar pela modalidade de proposta em carta fechada, informando-se a executada da data da abertura das respectivas propostas.
5. No que respeita ao prédio rústico em causa, chama-se a atenção que se trata de terreno de colónia, sendo os colonos/caseiros titulares de benfeitorias urbanas, ao que parece, não mesmos, titulares de propriedade plena, por força dos mecanismos próprios de remição de colónia.
6. Importa pois ter em consideração tais circunstâncias, designadamente, no domínio dos direitos de preferência e a persistir na venda, deve, também ser na modalidade e proposta em carta fechada, com base nos valores de mercado.”

Também na rubrica Fornecedores Passivo não corrente, foi registado o valor de 270.623,71€ referente ao fornecedor Manuel Arnaldo Rodrigues, corolário da formalização no dia 04 de Novembro de 2013 de um acordo para pagamento em prestações da dívida que ascendia a um total de 534.292,68€ à data do acordo. A dívida total a regularizar através de 91 prestações mensais, constantes e sucessivas de 6.000,00€ (seis mil euros), à excepção da última no valor de 292,68€ (duzentos e noventa e dois euros e sessenta e oito cêntimos) a serem pagas até ao dia 08 de cada mês em que se vencem. No âmbito do estabelecimento do acordo, não são devidas quaisquer outras importâncias, nomeadamente juros ou custas para além das mensalidades estipuladas. O acordo prestacional termina em 08 de Março de 2021 tendo sido pagas 12 prestações no ano 2014. No ano 2015 foram pagas as prestações do acordo de

Janeiro a Outubro de 2015, não tendo sido regularizadas as prestações de Novembro e Dezembro de 2015. Os juros referentes a estes não pagamentos foram devidamente registados na rubrica de acréscimos.

Ainda na rubrica Fornecedores Passivo não corrente, foi registado o valor de 45.198,33€ referente ao fornecedor Empresa de Electricidade da Madeira, porque foi formalizado no dia 08 de Agosto de 2014 um acordo para pagamento em prestações da dívida que ascendia a um total de 156.863,24€ à data do acordo. Este acordo foi compensado em cerca de 62.500,00€ a favor da Santa Casa, referente a um contrato de promessa compra e venda celebrado em Outubro de 2006, em que tinha sido estipulado o preço de compra e venda de 125.000,00€, de uma parcela de terreno a destacar do prédio rústico localizado no sitio da Pontinha, freguesia e concelho de Machico, parcela essa destinada a implantação de infraestruturas - apoios partes integrantes da linha dupla a 60kv Machico/Caniçal, a qual foi declarada de utilidade pública. Deste contrato foi recebido cerca de 62.500,00€ sendo compensado a diferença neste acordo de regularização de dívida. A parte sobranete da dívida foi acordada a liquidação em 48 prestações com início em 01 de Janeiro de 2015 e termo no dia 01 Dezembro de 2018, numa prestação mensal de 2.000,00€. O acordo foi aprovado em acta nº8 de reunião da Mesa Administrativa ao 05 dia do mês de Agosto de 2014. Foi calculado à data do acordo, o Valor Actual Líquido, considerando uma taxa anual de 6% (taxa mensal 0.49%), reflectindo um ganho por aumento de justo valor de 8.937,79€. No ano 2015 foram pagas as prestações de Janeiro a Julho de 2015, não tendo sido pagas por dificuldades de tesouraria as prestações de Agosto a Dezembro de 2015. Foi acrescido os respectivos juros derivados do não pagamento das prestações.

Abaixo resume-se o valor existente em termos não correntes da conta fornecedores:

	Identificação fornecedor	Valor em dívida a 31-12-2015	Prestação mensal	Prestações totais	Nº de prestações em falta	Data finalização acordo
1.	Lourenço Simões e Reis	1.546.212,76 €	- €			
2.	Manuel Arnaldo Rodrigues	270.623,71 €	6.000,00 €	91	67	mai-21
3.	Empresa Electricidade Madeira	45.198,73 €	2.000,00 €	48	41	dez-18
	<b>Total</b>	<b>1.862.035,20 €</b>	<b>8.000,00 €</b>			

Na dívida a curto prazo estão reflectidos valores que se estima pagar no próximo ano ou para as quais não existem acordos para pagamento. Os valores que se apresentam com maior relevância são, ao Serviço Regional de Saúde EPE (186.829,85€), e ao fornecedor Agimade (195.385,44€).

Estão a ser feitos esforços no sentido de resolver os pagamentos através da celebração de acordos para regularização de dívidas, tendo já sido contactados os fornecedores por forma a estabelecer planos de pagamento para a sua resolução. Dos fornecedores contactados, aguarda-se o estabelecimento de acordo com o fornecedor Agimade devido ao valor em dívida. Este valor espera-se ser pago através de cedência de património, tendo inclusivamente sido dados os passos para a formalização desta situação em reunião de Assembleia Geral realizada em Novembro de 2015.

## 12. FINANCIAMENTOS OBTIDOS E LOCAÇÕES

Em 31 de Dezembro de 2015 e 2014 a rubrica financiamentos obtidos tinha a seguinte composição:

Financiamentos Obtidos	31-12-2015		31-12-2014	
	Corrente	Não Corrente	Corrente	Não Corrente
Locações Financeiras	10.159,69 €	20.881,89 €	9.659,20 €	31.056,56 €
Conta Cauçionada	24.000,00 €			
Livrança	38.000,00 €			
<b>Totais</b>	<b>72.159,69 €</b>	<b>20.881,89 €</b>	<b>9.659,20 €</b>	<b>31.056,56 €</b>

No dia 10 de Outubro de 2014 foi celebrado contrato de locação financeira mobiliária Nº323.44.000011-1 entre a Caixa Económica Montepio Geral e a Santa Casa da Misericórdia de Machico, tendo por objecto a aquisição de 2 viaturas, uma Mercedes Benz Classe Vito Furgão 110 CDI/32 (matrícula 28-PA-54) e uma viatura Mercedes Classe Citan 5 Lugares 109 CDI/32 (matrícula 97-PC-13) cujo preço cifrou-se em 45.458,66€ acrescido de IVA à taxa legal em vigor. Foram acordadas 48 rendas mensais de 961,62€ com valor residual de 2% (849,17€). O contrato termina em 05-11-2018. A Santa Casa celebrou com a Instituição bancária Caixa Geral de Depósitos um contrato relativo a uma conta caucionada no valor de 25.000,00€ tendo sido utilizado à data de 31 de Dezembro de 2015 o montante de 24.000,00€ referente a esta conta. Também foi solicitado ao Banco Millennium BCP uma livrança de 38.000,00€ que irá ser regularizado no ano 2016.

### 12.1. Para locações financeiras os locatários devem divulgar por cada categoria de activo a quantia escriturada líquida à data do balanço

A Instituição à data de 31 d Dezembro de 2015, tem activos contratos de locação financeira.

Foi reconhecido a nível do balanço as quantias pagas no âmbito dos contratos, e no que concerne à mensuração, a Instituição considerou o seu valor entre o encargo financeiro e a redução do passivo pendente. As locações financeiras deram origem a um gasto de depreciação relativo ao activo depreciável assim como a um gasto financeiro em cada período contabilístico. A política de depreciação para os activos locados depreciáveis foi consistente com a dos activos depreciáveis que a Instituição possui, e a depreciação reconhecida calculada nas bases estabelecidas para os respectivos activos.

#### Contratos de locação financeira em vigor a 31-12-2015

- Caixa Económica Montepio Geral
  - Nº contrato: 323.44.000011-1
  - Data de início: 05-10-2014
  - Data de fim: 05-11-2018
  - Valor residual: 849,17€
  - Descrição do bem: Viaturas Ligeiras e Mistas
  - Valência: Lar
  - Tipo de activo: Equipamento de Transporte
  - Valor de aquisição: 45.458,66€
  - Capital em dívida à data de 31-12-2015: 31.041,58€

### 13. PROVISÕES

A Santa Casa tem um processo judicial pendente com o fornecedor Lourenço Simões e Reis conforme nota 11. Como antecedente da execução houve litígio entre a Santa Casa e a sociedade Lourenço Simões e Reis, Lda. submetido ao Tribunal Arbitral, sendo a Santa Casa responsável pelo pagamento de custas no valor de 25.685,00€ desde 08 de Novembro de 2005, o que inclui honorários dos respectivos árbitros e outras despesas. Este valor foi reflectido nas contas do ano 2013 e mantem-se no ano 2015.

### 14. DIFERIMENTOS

Os movimentos ocorridos na rubrica de Diferimentos no ano 2015 e 2014 foram os seguintes:



Diferimentos	31-12-2015	31-12-2014
Mensalidades Lar	9.631,10 €	8.650,00 €
Recebimento Segurança Social	20.806,82 €	15.923,64 €
<b>Passivo</b>	<b>30.437,92 €</b>	<b>24.573,64 €</b>
Seguros	3.716,14 €	- €
Outras despesas com custo diferido	1.055,72 €	- €
<b>Valor Ativo</b>	<b>4.771,86 €</b>	<b>- €</b>
<b>Totais</b>	<b>25.666,06 €</b>	<b>24.573,64 €</b>

Com referência ao recebimento da Segurança Social, a Instituição no ano 2014 e 2015, celebrou vários Acordos de Cooperação com o Instituto de Segurança Social da Madeira, no sentido de regulamentar os serviços relacionados com o Programa de Emergência Alimentar. Neste Acordo foi estipulado que os valores recebidos seriam para compartilhar os encargos com o funcionamento do programa, cujo objectivo passa por garantir o acesso a refeições a cidadãos e/ou agregados familiares do Concelho de Machico. Este acesso é disponibilizado através de duas modalidades: disponibilização de refeições já confeccionadas para consumo, preferencialmente, no domicílio do cidadão e/ou agregados familiares ou participação na aquisição de géneros alimentares aos agregados familiares carenciados, com vista à posterior confecção da refeição no domicílio. No ano 2015 foi recebido em Dezembro uma verba de 20.806,82€ destinada a compartilhar os custos com esta valência no 1º quadrimestre de 2016, sendo feito o respectivo diferimento.

Foi recebido a título de mensalidades do Lar valores referentes ao ano 2016, sendo que foram registadas em diferimentos por forma a manter o princípio da especialização do exercício. Também foi objecto de especialização os valores relacionados com seguros suportados em 2015 mas cuja vigência do contrato termina em 2016 e outras despesas com custo diferido no valor de 1.055,72€

## 15. ESTADO E OUTROS ENTES PÚBLICOS

Em 31 de Dezembro de 2015 e 2014 a rubrica “Estado e outros entes públicos” apresentava os seguintes saldos:

Estado e Outros Entes Públicos				
Saldos Credores	31-12-2015	31-12-2015	31-12-2014	31-12-2014
	não corrente	corrente	não corrente	corrente
Retenção Imp. Trab. Dependente		8.960,29 €		8.704,50 €
Retenção Imp. Trab. Independente		5.869,23 €		4.432,58 €
Sobretaxa Extraordinária IVA		686,53 €		599,42 €
		2.533,69 €		6.306,64 €
Contribuições Seg. Social	239.989,69 €	108.480,39 €	306.801,56 €	101.340,02 €
Fundo de Compensação		218,60 €		38,89 €
<b>Totais</b>	<b>239.989,69 €</b>	<b>126.748,73 €</b>	<b>306.801,56 €</b>	<b>121.422,05 €</b>
<b>Saldo conta EOP</b>	<b>239.989,69 €</b>	<b>126.748,73 €</b>	<b>306.801,56 €</b>	<b>121.422,05 €</b>

Com referência aos valores enunciados no quadro, as retenções de trabalho dependente e independente respeitam às retenções do mês de Dezembro que irão ser pagas em Janeiro de 2016, enquanto o valor existente em dívidas à Segurança Social, respeita uma dívida contraída pela Instituição entre o período 2005/12 a 2008/08, tendo a Instituição celebrado acordo para pagamento em prestações da dívida à Segurança Social – Acordo 15/2009. O acordo foi celebrado no dia 27 de Fevereiro de 2009, tendo sido acordado o pagamento da dívida em 133 prestações mensais constantes e sucessivas, vencendo-se a primeira no mês da data da assinatura do acordo e a última em 01 de Fevereiro de 2020. A Instituição

acordou uma prestação fixa de 7.973,63€ em que parte será para amortizar contribuições, parte para amortização de juro vencido e parte para amortização de juro vincendo.

Como resultado deste acordo, aquando do recebimento mensal do subsídio, o Instituto de Segurança Social da Madeira, já faz a retenção do montante da prestação, assim como do valor das contribuições da segurança social em pagamento.

No passivo corrente o saldo da conta 245 refere-se ao valor da segurança social do mês de Dezembro do ano 2015 a pagar em Janeiro de 2016 num total de 45.174,77€ acrescido das 12 prestações mensais a liquidar em 2016.

### 16. OUTRAS CONTAS A RECEBER OU A PAGAR

Em 31 de Dezembro de 2015 e 2014 a rubrica "Outras contas a receber ou a pagar" apresentava os seguintes saldos:

OUTRAS CONTAS A RECEBER E A PAGAR	31-12-2015	31-12-2014
	corrente	corrente
<b>Activo</b>		
Devedores por acréscimos de rendimentos	73.189,19 €	69.729,22 €
Devedores Diversos	57.533,73 €	
<b>Totais</b>	<b>130.722,92 €</b>	<b>69.729,22 €</b>
<b>Passivo</b>		
	31-12-2015	31-12-2014
	corrente	corrente
Credores por acréscimos de gastos	220.107,08 €	203.583,34 €
Credores Diversos		26.616,04 €
<b>Totais</b>	<b>220.107,08 €</b>	<b>230.199,38 €</b>

Esta rubrica compreende os credores por acréscimos de gastos, nomeadamente a estimativa das remunerações a liquidar referente às férias do ano 2015 (199.661,22€), e dos diversos gastos que se referem ao ano 2015.

Em relação a devedores por acréscimos, foi objecto de classificação as receitas do ano 2015 que foram facturadas em 2016, nomeadamente as mensalidades em lar, fornecimento de refeições e prestação de serviços médicos (fisioterapia, consultas, análises, ecocardiogramas e ecografias).

Em devedores diversos, o valor mais expressivo relaciona-se com o débito do Infantário Rainha Santa Isabel no valor de 47.900,92€ e que se prende com a dívida relacionada com o fornecimento de refeições e rendas do Infantário à Santa Casa, sendo o Infantário parte relacionada da Santa Casa.

### 17. RÉDITO

O tratamento do rédito no novo normativo apresenta uma forte semelhança com o anterior normativo.

O rédito foi mensurado ao justo valor da retribuição recebida.

Nesta rubrica encontram-se espelhados os valores que compreendem o rédito com as valências da Instituição.

"As Instituições de Solidariedade Social prestam um trabalho fundamental, nas mais variadas respostas sociais que levam a cabo. Estas mesmas respostas, nas áreas da infância e juventude, dos idosos, das pessoas com deficiência e incapacidade entre outras, são o motor de desenvolvimento para os cuidados indispensáveis para aqueles que mais necessitam.

Esta foi e sempre será a sua génese de proximidade e de auxílio, num dos principais pilares do Estado Social..."

(Compilação Legislativa SS, Governo de Portugal)

### OS NOSSOS NÚMEROS

<b>Volume de Negócios</b>
2010: 1.590.935€
2011: 1.562.865€
2012: 1.490.605€
2013: 1.405.807€
2014: 1.413.497€
2015: 1.478.352€

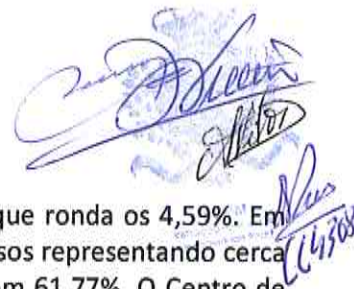

Podemos verificar que entre o ano 2015 e 2014, existe um acréscimo de valor que ronda os 4,59%. Em termos de representatividade a Valência com maior rédito é a Valência Lar de Idosos representando cerca de 61,91% do total do rédito, situação que em período homólogo se registava em 61,77%. O Centro de Dia mantém a mesma expressão, não se registando alterações significativas, enquanto o Centro Médico manteve em termos globais um melhor desempenho, vindo a sofrer um acréscimo de 4,74% com referência ao período homólogo. O Centro Médico representa cerca de 29,59% do total do rédito. Em 2014 o Centro Médico representava cerca de 28,83% do total do rédito.

O rédito obtido no período de relato decompõe – se do seguinte modo:

	Ano 2015	Ano 2014
Vendas *	24.699,11 €	24.717,80 €
Prestações de serviços	1.453.652,73 €	1.388.779,01 €
Refeitórios	72.421,73 €	69.012,90 €
Mensalidades	938.664,38 €	895.815,21 €
Segurança Social - Lar	218.012,21 €	224.466,24 €
Particulares - Lar	697.298,56 €	648.595,76 €
Centros de Dia	21.177,79 €	18.769,05 €
Centros de Convívio	2.175,82 €	3.984,16 €
Quotizações e jóias	5.147,50 €	4.373,00 €
Quotizações	5.032,50 €	4.230,00 €
Jóias	115,00 €	143,00 €
Outros Serviços	437.419,12 €	407.541,75 €
Inter.,consultas, urgências enfermagem	330.731,97 €	310.749,36 €
Servico Enfermagem	10.515,20 €	6.012,50 €
Medicina Interna	6.720,69 €	4.851,50 €
Psicologia Clinica	518,00 €	1.131,00 €
Nutricao Clinica	82,00 €	11,00 €
Gastroenterologia	6.796,49 €	6.558,00 €
Fisiatria	7.578,64 €	6.803,00 €
Fisioterapia	206.440,93 €	192.834,51 €
Medicina Geral e Familiar	1.390,00 €	1.422,00 €
Medicina Dentaria	52.632,85 €	58.868,10 €
Ortopedia	12.124,20 €	10.253,50 €
Ginecologia / Obstetricia	13.897,12 €	12.507,25 €
Oftalmologia	2.936,65 €	2.713,50 €
Angiologia e Cirurgia Vasculuar	2.178,42 €	2.874,50 €
Pediatria	1.250,01 €	1.067,50 €
Urologia	290,05 €	537,50 €
Dermatologia	1.361,22 €	1.570,00 €
Cardiologia	819,50 €	-114,00 €
Terapia da fala	3.200,00 €	848,00 €
MCDT	101.339,63 €	96.792,39 €
Raios-X	30.946,65 €	16.648,59 €
Ecografia	42.425,06 €	53.437,18 €
Análises	17.662,00 €	17.017,00 €
Ecocardiogramas	10.305,92 €	9.689,62 €
Serviços secundários	5.347,52 €	12.036,15 €

## 18. SUBSÍDIOS DO GOVERNO E APOIOS DO GOVERNO

### 18.1 Subsídios ao investimento

Os subsídios ao investimento recebidos, para apoio ao activo fixo tangível, no caso da Instituição, Edifício da Santa Casa, foram inicialmente reconhecidos no balanço como componente dos Fundos Patrimoniais e subseqüentemente, imputados numa base sistemática como rendimentos durante os períodos necessários para balanceá-los com os custos relacionados que se pretende que eles compensem, ou seja na proporção das amortizações efectuadas em cada período, tal como referido no ponto 14.9 da NCRF-ESNL.

### 18.2. Subsídios à exploração

Com referência aos subsídios de exploração, a Instituição celebrou acordos com o Instituto de Segurança Social da Madeira, com vista à atribuição de subsídios para a exploração das Valências, Lar de Idosos, Centro de Dia, Centro Comunitário, Programa de Emergência Alimentar e Subsídio para pagamento de uma funcionária afecta à Segurança Social – Machico, no âmbito do Programa de Rendimento Social de Inserção.

Acordos de Cooperação com o Instituto de Segurança Social da Madeira em vigor à data de 31-12-2015:

- Valência Lar de Idosos
  - a. Acordo 04/09 – (724,98€/utente: 77 utentes capacidade mensal)
- Valência Centro de Dia
  - a. Acordo 04/09 – (107,04€/utente – 50 utentes capacidade mensal)
- Centro Comunitário da Bemposta
  - a. Acordo de Cooperação 3/06 – (3980,74€/mês)
- Rendimento Social de Inserção
  - a. Acordo 12/2002/DSF – (1.051,34€/mês)
- Programa de Emergência Alimentar

A nível do Programa de Emergência Alimentar foram recebidos os seguintes apoios:

- 15.923,64€ Apoio processado em Dezembro de 2015 com vista à cobertura da despesa prevista de Janeiro a Abril de 2015;
- 16.030,91€ Apoio processado em Maio de 2015 com vista à cobertura da despesa prevista de Maio de 2015 a Agosto de 2015 – Resolução do GR nº353/2015 de 30 de Abril;
- 11.910,51€ Apoio processado em Agosto de 2015 com vista à cobertura da despesa prevista de Setembro de 2015 a Novembro de 2015 – 1ª tranche 75% - Resolução do GR nº799/2015 de 27 de Agosto;

As Instituições de Solidariedade Social, considerando as respostas sociais que dinamizam, podem celebrar Acordos de Cooperação com o Instituto de Segurança Social da Madeira por forma a serem ressarcidas pelo trabalho realizado. Estes Acordos podem assumir diversas tipologias tendo em conta a natureza do serviço prestado pela entidade e pelas obrigações assumidas. A Misericórdia de Machico tem em vigor Acordos para as Valências no âmbito da Terceira Idade (Lar de Idosos e Centro de Dia), Programa de Emergência Alimentar e Centro Comunitário

### OS NOSSOS NÚMEROS

Subsídios e doações
2010: 720.293€
2011: 734.376€
2012: 756.153€
2013: 905.476€
2014: 943.546,93€
2015: 938.070,66€



SCHMI  
MISERICÓRDIA DE MACHICO

Handwritten signature and number: 9308

- 3.611,53€ Apoio processado em Novembro de 2015 com vista à cobertura de despesa prevista para Dezembro de 2015 – 2ª tranche 25% - Resolução do GR nº799/2015 de 27 de Agosto. Deste valor foi considerado elegível em termos de despesa o montante de 154,71€, sendo o valor restante de 3.456,82€ transitado para o ano 2016.
- 17.350,00€ Apoio processado em Dezembro de 2015 com vista à cobertura de despesa prevista de Janeiro de 2016 a Maio 2016 – Resolução do GR nº1189/2015 de 17 de Dezembro. Este valor foi diferido para o ano seguinte uma vez que o período de comparticipação compreende o ano seguinte.

Além destes subsídios protocolados com o Instituto de Segurança Social da Madeira, destacam-se os recebimentos de outros subsídios, nomeadamente um subsídio da Câmara Municipal de Machico no valor de 1.065,00€ para apoio da participação no Cortejo Carnavalesco e 5.030,64€ referente a apoio do Instituto de Emprego, na medida prémio de emprego. Da União das Misericórdias de Machico foi recebido 2.000,00€.

A Santa Casa da Misericórdia é uma entidade que está inscrita como beneficiária da Consignação Fiscal e recebeu no ano 2015 o valor de 1.450,48€.

Em termos de doações gerais ao abrigo do Estatuto do Mecenato foram recebidas verbas que totalizam o montante global no ano 2015 de 112.953,12€. Em termos de Mecenas, nota de destaque para os hipermercados da Região, nomeadamente o Continente e o Pingo Doce. Também de referir a doação recebida no âmbito do Projeto Frota Solidária, em que a Instituição foi contemplada com uma doação no valor de 27.690,03€ para apoiar a aquisição de uma carrinha adaptada para transporte de utentes com mobilidade reduzida.

No ano 2015 as Doações e Heranças ficaram registadas nesta rubrica, ao contrário do período homologado cujo registo encontrava-se evidenciado na rubrica 78885. Foi expressado o valor referente ao ano 2014 para esta rubrica no presente ano.

	2015	2014
Subsídios, doações e legados à exploração *	<b>938.070,66 €</b>	<b>943.546,93 €</b>
Subsídios do Estado e outros entes públicos	815.571,42 €	801.802,69 €
Instituto de Segurança Social da Madeira	815.571,42 €	801.802,69 €
Centros de Actividades de Tempos Livres	47.768,88 €	47.768,88 €
Lares	667.706,58 €	656.863,66 €
Centros de Dia	13.487,04 €	11.964,44 €
Complemento para Lares	29.973,07 €	20.912,40 €
Rendimento Social Inserção	12.616,08 €	12.616,08 €
Programa de Emergência Alimentar	44.019,77 €	51.677,23 €
Autarquias	1.065,00 €	- €
Outros Subsídios	8.481,12 €	6.845,31 €
Doações e heranças	112.953,12 €	134.898,93 €

## 19. GASTOS COM O PESSOAL

As remunerações do pessoal totalizaram 1.329.237,20€

Remunerações do pessoal		31-12-2015	31-12-2014	Varição
Remunerações	Vencimento Base	752.542,09 €	704.744,93 €	6%
	Subsidio de Natal	75.213,09 €	71.289,19 €	5%
	Subsídio de Férias	164.395,51 €	162.422,24 €	1%
	Subsídio de alimentação	28.587,94 €	18.026,37 €	37%
	Horas Extraordinárias	85,69 €	2.745,40 €	-3104%
	Abono para falhas	1.740,04 €	1.817,64 €	-4%
	Complemento de Vencimento	50.892,35 €	48.290,85 €	5%
	Outras	20.729,62 €	16.478,25 €	21%
	Total	1.094.186,33 €	1.025.814,87 €	6%
Encargos sobre remunerações	Segurança Social	218.901,63 €	212.091,98 €	3%
Seguros	Acidentes de trabalho	14.383,22 €	9.587,07 €	33%
Outros	Outros	1.766,02 €	84,13 €	0%
	Total	235.050,87 €	221.763,18 €	6%
Totais		1.329.237,20 €	1.247.578,05 €	6%

O número de pessoas as serviço da Instituição em 31 de Dezembro de 2015 foi de 115 colaboradores e registaram-se as seguintes alterações no quadro de pessoal:

1. Contratação do colaborador António Manuel Faria dos Santos
  - o Categoria Ajudante de Cozinha
  - o Substituição de funcionária da cozinha
  - o Contrato de 1 ano – data de início 02-01-2015
  - o Alteração de categoria de contrato para Ajudante de Motorista
  - o Contrato substituição funcionária de baixa
2. Contratação do colaborador João Ornelas de Gouveia
  - a. Trabalhador Horto-Forticula
  - b. Contrato de 1 ano – data de início 05-01-2015
  - c. Alteração de categoria em Agosto para Sub-encarregado
3. Contratação colaboradora Sofia Marlene Lopes Mendonça
  - a. Categoria Enfermeira
  - b. Contrato sem termo – data de início 01-02-2015
4. Contratação colaborador António José Perestrelo Conceição
  - a. Categoria Ajudante de Motorista
  - b. Contrato de 1 ano – data de início 15-01-2015
  - c. Contrato de substituição de colaborador
5. Contratação colaboradora Carina Raquel Ramos Rebolo
  - a. Categoria Fisioterapeuta
  - b. Contrato de 1 ano – data de início 01-07-2015

c. Contrato de substituição de colaboradora

6. Fátima Marques Batista

- a. Categoria Auxiliar de Acção Médica
- b. Contrato de 1 ano – data de início 01-10-2015

7. Maria Énia Nicolau Olival Spínola

- a. Licença sem vencimento autorizada em 31-12-2015 pelo período de um ano de 2016-02-01 a 2017-01-31

Handwritten signature and date: 2015/12/31

### Os nossos números

2005: 72 Colaboradores

2006: 82 Colaboradores

2007: 91 Colaboradores

2008: 97 Colaboradores

2009: 100 Colaboradores

2010: 105 Colaboradores

2011: 109 Colaboradores

2012: 104 Colaboradores

2013: 104 Colaboradores

2014: 108 Colaboradores

2015: 114 Colaboradores

Do quadro de pessoal no total de 114 colaboradores, 103 são mulheres (90%) e 11 são homens (11%). A nível das habilitações 12% têm habilitações superiores, 17% têm habilitações entre o 10º e 12º ano, cerca de 33% têm habilitações entre o 8º e 9º ano, 39% estão entre o 4º ano e o 6º ano.

Em termos de Estado Civil cerca de 17% são solteiros, 73% são casados, 7% divorciados e 3% viúvos. A preponderância em termos de idade situa-se entre os 36 a 55 anos num total de 75 colaboradores na Instituição.

Em termos de faltas no ano 2015, abaixo se evidencia uma análise ao absentismo, assim como o total de horas trabalhadas pelos colaboradores

Análise de absentismos - Resumo				
Falta	Nº Horas	Dias	Valor	% de Absentismo
38 - DOENÇA COM BAIXA	18.600,50	3.424,00	70.912,75 €	6,59
39 - BAIXA DE PARTO	280,80	54,00	2.001,20 €	0,10
41 - ACIDENTE DE TRABALHO	104,29	19,00	327,18 €	0,04
45 - LICENÇA SEM VENCIMENTO	801,65	150,00	2.754,84 €	0,28
47 - SUSPENSÃO DISCIPLINAR	40,45	8,00	175,66 €	0,01
52 LICENÇA DE CASAMENTO	103,28	20,00	- €	0,04
55 - DOACAO DE SANGUE	42,75	8,00	- €	0,02
57 - FALTA REMUNERADA	63,71	12,07	- €	0,02
58 - CONSULTA MEDICA FAMILIAR	39,26	7,14	- €	0,01
59 - CONSULTA MEDICA PROPRIA	58,40	11,01	- €	0,02
60 - LUTO	179,40	33,00	- €	0,06
<b>Totais</b>	<b>20.314,49</b>	<b>3.746,22</b>	<b>76.171,63 €</b>	<b>7,19</b>
Total Horas Trabalho da Instituição (incluído centros de custo e estabelecimentos sem faltas):				282113

Pela análise do absentismo verificamos a preponderância das faltas relacionadas com doenças com baixa, as relacionadas com as baixas por maternidade, os acidentes de trabalho e os pedidos de licença sem vencimento. Refira-se que no ano 2014 a taxa de absentismo rondou os 5.19%, valor que sofre um acréscimo preponderante no ano 2015 resultado do aumento de doenças com baixa. No ano 2015 foram imputados a dias de baixa cerca de 3424 dias e o número total de horas de trabalho da Instituição foi de cerca de 282.113 horas.

## 20. FORNECIMENTOS SERVIÇOS EXTERNOS

A repartição dos fornecimentos e Serviços externos nos períodos findos em 31 de Dezembro de 2015 e 2014, foi a apresentada no quadro abaixo referenciado.

Esta rubrica em relação ao ano transacto sofreu um acréscimo de 2,32%.

Abaixo é apresentada tabela como a discriminação de todos os valores da rubrica de Fornecimentos e Serviços Externos.

	31-12-2015		31-12-2014	
<b>Fornecimentos e serviços externos</b>		<b>687.088,01 €</b>		<b>671.152,80 €</b>
<b>Serviços especializados</b>	<b>357.566,05 €</b>		<b>348.361,79 €</b>	
Trabalhos especializados		38.025,30 €		25.306,33 €
Publicidade e propaganda		1.671,85 €		699,80 €
Vigilância e segurança		2.075,23 €		2.231,17 €
Honorários		220.313,70 €		222.212,88 €
Conservação e reparação		95.463,71 €		97.911,61 €
Outros		16,26 €		- €
<b>Materiais</b>	<b>34.689,33 €</b>		<b>32.959,12 €</b>	
Ferramentas e utensílios de desgaste rápido		21.927,44 €		26.266,21 €
Livros e documentação técnica		- €		- €
Material de escritório		9.775,60 €		5.371,94 €
Artigos para oferta		2.843,54 €		1.320,97 €
Outros		142,75 €		
<b>Energia e fluidos</b>	<b>115.388,28 €</b>		<b>112.998,75 €</b>	
Electricidade		56.747,24 €		58.544,85 €
Combustíveis		17.514,79 €		16.711,64 €
Água		18.774,62 €		15.190,62 €
Outros - Gás		22.351,63 €		22.551,64 €
<b>Deslocações, estadas e transportes</b>	<b>15.516,55 €</b>		<b>21.666,36 €</b>	
Pessoal		3.504,64 €		13.133,24 €
Utentes		- €		323,77 €
Medicos		11.348,91 €		7.490,07 €
Transportes de pessoal		- €		- €
Transportes de mercadorias		663,00 €		719,28 €
<b>Serviços diversos</b>	<b>163.927,80 €</b>		<b>155.166,78 €</b>	
Rendas e alugueres		1.806,25 €		200,00 €
Comunicação		16.637,32 €		17.474,51 €
Seguros		7.246,78 €		11.790,21 €
Contencioso e notariado		110,87 €		50,00 €
Despesas de representação		27.422,94 €		17.523,00 €
Limpeza, higiene e conforto		53.800,41 €		46.235,56 €
Encargos de saúde com utentes		2.048,84 €		3.269,12 €
Rouparia		14.780,79 €		5.519,94 €
Outros serviços		40.073,60 €		53.104,44 €



Os maiores gastos nesta rubrica encontram-se nos serviços especializados, reflexo do pagamento dos honorários a pessoal especializado, nomeadamente a equipa de enfermagem e médica da Instituição.

Os diversos gastos inerentes a esta rubrica prendem-se com os gastos operacionais do dia-a-dia da Instituição.

## 21. OUTROS GASTOS E PERDAS

A rubrica outros gastos e perdas apresentam os outros gastos incorridos na actividade da Instituição. A rubrica de maior representatividade neste quadro prende-se com os juros.

	31-12-2015		31-12-2014	
<b>Outros gastos e perdas</b>	<b>71.200,91 €</b>		<b>87.520,66 €</b>	
Impostos	3.200,19 €		616,37 €	
Imposto Sobre o Valor Acrescentado		2.817,69 €		588,07 €
Imposto de Selo		138,17 €		- €
Imposto Sobre Transportes Rodoviarios		17,64 €		- €
Taxas		- €		28,30 €
Outros Impostos		226,69 €		- €
Outros	68.000,72 €		86.904,29 €	
Abates				15.496,00 €
Correcções relativas a períodos anteriores				4.491,15 €
Quotizações		720,00 €		360,00 €
Multas fiscais.		285,79 €		3.657,21 €
Juros suportados		60.064,93 €		58.309,36 €
Outros		6.930,00 €		4.590,57 €

Em termos de Juros suportados, estes, relacionam-se com os acordos de pagamentos feitos com os fornecedores , o Instituto de Segurança Social da Madeira e o contrato de locação financeira com a Associação Mutualista Montepio.

Para uma mais pormenorizada análise, evidencia-se abaixo os juros pagos no ano 2015 referente aos acordos existentes:

	Juros
Instituto de Segurança Social da Madeir	32.752,96 €
Manuel Arnaldo Rodrigues	19.880,02 €
Empresa de Electricidade da Madeira	4.073,11 €
Outros	3.358,84 €
<b>Total</b>	<b>60.064,93 €</b>

## 22. OUTROS RENDIMENTOS E GANHOS

	31-12-2015		31-12-2014	
Outros rendimentos e ganhos	97.113,55 €		151.749,81 €	
Rendimentos suplementares	3.979,34 €			
Aplicação do método da equivalência patrimonial *				
Rendimentos e ganhos em investimentos não financeiros	28.572,00 €		93.387,70 €	
Alienação em ativos fixos tangíveis				62.500,00 €
Outros		7.572,00 €		257,70 €
Rendas e outros rendimentos em propriedades de investimento		21.000,00 €		30.630,00 €
Outros *	64.562,21 €		58.362,11 €	
Correções relativas a períodos anteriores		9.194,45 €		693,43 €
Imputação de subsídios para investimentos		51.325,58 €		51.325,58 €
Não especificados alheios ao valor acresc				
Outros		4.042,18 €		6.343,10 €

Nas Rubrica outros rendimentos e ganhos, salienta-se que foi alterada a rubrica de classificação dos donativos no ano 2015.

Em termos de análise dos valores do ano 2015, os rendimentos suplementares derivam da nova exploração dos jogos da Santa Casa da Misericórdia de Lisboa conforme tabela abaixo referenciada:

	2015
Totoloto	196,08 €
Totobola	0,75 €
Joker	72,69 €
Euromilhões	1.381,11 €
Raspadinhas	2.154,50 €
Lotaria Popular	39,63 €
Lotaria Clássica	100,28 €
Placard	34,30 €
Total	3.979,34 €

A rubrica rendimentos e ganhos em investimentos não financeiros compreende dois valores, que são referentes ao recebimento de uma participação de um sinistro à Companhia de Seguros Fidelidade no âmbito da apólice de cobertura do edifício e o valor de 21.000,00€ referente ao contrato de arrendamento existente com o Infantário Rainha Santa Isabel com uma renda mensal de 1.750,00€. Esta renda foi alterada no ano 2014 para este montante,

A nível de outros valores que merecem referência, destaca-se o valor referente à imputação do subsídio para investimentos, imputado numa base sistemática de 2% considerando a depreciação do bem num total de 51.325,58€.

## 23. GASTOS E PERDAS DE FINANCIAMENTO

A rubrica gastos e perdas de financiamento evidencia gastos relacionados com a movimentação de contas bancárias, nomeadamente comissões mensais e de manutenção das contas.

## 24. RESPONSABILIDADES, GARANTIAS E COMPROMISSOS



Handwritten signatures and stamps in blue ink at the top right of the page. One signature is clearly legible as 'M. Simões e Reis'. Below it, there is a stamp that reads 'SCMM' and '15 de Janeiro de 2009'. To the right, another signature is visible with the date '15/1/2009' written next to it.

### 24.1 Expropriações

No ano 2002, através de ofício nº 3993, P.º7.12.1535 da Secretaria Regional do Equipamento Social e Transportes e em conformidade com o artigo 21º do Código de Expropriações (Lei 168/99 de 18 de Setembro) à data, informou da expropriação por utilidade pública com carácter de urgência das parcelas de terreno necessárias à obra de construção da via rápida Machico/Canical – Nó de Machico Sul – Pacelas nº 74 à 110 à vistoria “ad perpetuam Rei memoriam” da parcela 107 identificada, por parcela de terreno, com a área de 1426m<sup>2</sup>, a destacar do prédio rústico no Sítio da Pontinha, inscrito na matriz cadastral sob o artigo 37, da Secção BY. Parcela expropriada no âmbito do mesmo processo, parcela 108º, identificada por prédio rústico com a área de 424m<sup>2</sup>, localizada no Sítio da Pontinha, inscrita na matriz cadastral sob o artigo 37 da Secção BY.

Como resultado desta expropriação o prédio foi atravessado pela via rápida e estrada regional, dividindo-o em duas parcelas distintas e autónomas com a seguinte composição: parcela 1 abaixo da via rápida com a área de 558m<sup>2</sup> a confrontar do Norte com a vereda e outros, do sul com Maria da Glória da Silva Menezes Canhas, do Leste com vereda e parque de estacionamento, e do Oeste com a via rápida. A parcela dois acima da via rápida, com a área de 900m<sup>2</sup>, a confrontar do Norte com António Cabral, Pedro Cabral e outros, do sul com Maria da Glória da Silva Menezes Canhas, do Leste com Maria Mercia Teixeira de Aguiar Nóbrega Ramos e outros e do oeste com a via rápida.

Destas expropriações, a Instituição não recebeu valor algum, estando pendente o pagamento, por resolução de levantamento de penhora efectuada pela empresa Lourenço Simões e Reis, para pagamento da dívida (ver nota 12. Fornecedores). A penhora foi efectuada em 2007-01-18. Existe também, com referência a esta situação, em termos de inscrição, um pedido feito por parte de uma entidade singular, que reclama o reconhecimento de benfeitorias rústicas implantadas neste prédio. Esta situação encontra-se em tribunal para resolução e já fazia parte das notas do anexo no ano 2012.

### 24.1 Acordo com o Instituto de Segurança Social da Madeira

A Instituição celebrou acordo para pagamento de dívida à Segurança Social (acordo nº15/2009), com um valor inicial de 946.221,51€ vencida em Janeiro de 2009 sendo de contribuições o valor de 673.995,31€, de juros de mora no valor de 136.844,32 e juros de contribuições fora de prazo de 135.381,88€. Com a outorga do acordo, a Santa Casa garantiu o plano de pagamento prestacional através da hipoteca voluntária a favor do Instituto de Segurança Social da Madeira sobre o prédio urbano inscrito na matriz de Machico sob o artigo 7183, descrito na Conservatória do Registo Predial de Machico sobre o número cinco quatro oito oito barra zero sete sete zero quatro dezassete, com todas as construções ou benfeitorias edificadas ou a edificar. A hipoteca abrange todas as construções, benfeitorias, acessões presentes e futuras do mesmo prédio.

## 25. EVENTOS SUBSEQUENTES

Não são conhecidos à data quaisquer eventos subsequentes, com impacto significativo nas Demonstrações Financeiras de 31 de Dezembro de 2015.

Após o encerramento do exercício, e até à elaboração do presente relatório, não se registaram outros factos susceptíveis de modificar a situação relevada nas contas,

## 26. OUTRAS INFORMAÇÕES

Com referência ao Provedor da Santa Casa da Misericórdia, a Instituição informa que, existe um averbamento nº2 no seu assento de nascimento datado de 2015-07-10 com a seguinte menção: Declarado inibido para administrar património de terceiros, para o exercício do comércio, bem como para a ocupação de qualquer cargo de titular de órgão de sociedade comercial ou civil, associação ou fundação provada de actividade económica, empresa pública ou cooperativa, pelo período de três anos, nos termos de sentença de 24 de Janeiro de 2014 e transitada em julgado em 05 de Maio de 2015, proferida pela Comarca da Madeira-Funchal-Inst. Central-Sec. Comércio-J1. Doc. Nº 628. Maço nº2. Ano 2015 da Conservatória do Funchal.

A Mesa Administrativa informa que a Instituição não apresenta dívidas ao Estado em situação de mora, e que a situação da Empresa perante a Segurança Social se encontra regularizada, dentro dos prazos legalmente estipulados.

A Instituição informa que o valor dos honorários de auditoria durante este exercício foi de 5.246 euros.

## 27. DATA DE AUTORIZAÇÃO PARA EMISSÃO DAS DEMONSTRAÇÕES FINANCEIRAS

As demonstrações financeiras foram autorizadas para emissão pela Mesa Administrativa em 30 de Maio de 2016.

A Mesa Administrativa



### III. RESUMO DA INFORMAÇÃO ECONÓMICA E FINANCEIRA E PROPOSTA DE APLICAÇÃO DE RESULTADOS



Com o intuito de informar sobre a situação económica e financeira do exercício de 2015 e dando cumprimento ao legal e estatutariamente estabelecido, presta-se a seguinte informação, contida nos instrumentos de gestão:

- Balanço a 31 de Dezembro
- Demonstração de Resultados a 31 de Dezembro
- Resultados por Valências em 31 de Dezembro

De forma resumida, segue-se um curto comentário aos valores constantes na documentação apresentada.

#### 1. Situação económica – Demonstração de Resultados

O total dos Proveitos no exercício ora apresentado cifra-se em 2.513.552,65€

As Rubricas com mais peso na estrutura de proveitos foram as Prestações de Serviços e Participações de Subsídios à Exploração.

No ano 2015 a rubrica Vendas e Serviços prestados representa 59%% do total dos Ganhos, enquanto os subsídios representam um total de 37% dos ganhos.

No ano 2015 os Rendimentos da Instituição sofreram um decréscimo de cerca de 0,21% em relação ao ano 2014, valor não significativo considerando a situação económica presente.

Em termos de Resultados Operacionais, verificou-se um resultado positivo de 112.937,02€.

O Resultado Líquido o valor apurado é de 17.158,29€ positivo.

#### 2. Situação financeira – Balanço

Em 31 de Dezembro de 2015, o Activo Líquido da Instituição cifra-se em 2.710.060,41€.

O Passivo de Longo Prazo sofreu uma redução de cerca de 6,69% que está relacionado com cumprimento dos acordos estabelecidos.

As dívidas a fornecedores de curto prazo aumentaram em cerca de 21,24% quando no período homólogo a redução foi de 25,95%.

A Instituição aumentou o seu Passivo em cerca de 1,13% o que representa em termos efectivos o valor de 3.319.533,48€

Em termos de Fundos Patrimoniais e considerando a manutenção de um valor negativo, a Instituição encontra-se empenhada em resolver esta situação, tentando através dos seus serviços aumentar a receita.



### 3. Proposta de aplicação de resultados

Assim propõe-se que o Resultado Líquido Positivo de 17.158,29€ seja transferido para a conta de Resultados Transitados.



### 4. Considerações finais

Ao terminar esta apresentação das actividades e contas, solicitamos à Assembleia que manifeste especial reconhecimento a:

- Todos os Irmãos;
- Todos os funcionários e colaboradores;
- Todos os fornecedores que são também agentes de dinamização da actividade;
- Todas as entidades que de uma forma ou de outra participam na vida activa da Instituição, nomeadamente os fornecedores da Instituição.



Handwritten signature and stamp in blue ink. The stamp includes the text "L. 10.258/2001" and "C. 12.430/2001". Below the signature, there is another handwritten signature and the text "C. 12.430/2001".

## ANEXOS

- Demonstração de Resultados por Valências
- Chave de distribuição por valências
- Mapa de controlo de subsídios ao investimento
- Mapa de Pessoal à data de 31 de Dezembro 2015
- Balancetes antes e após apuramento de Resultados
- Reconciliações Bancárias

RENDIMENTOS E GASTOS	PERÍODOS		Demonstração Resultados por Valências							
	2015		Lar de Idosos	Centro de Dia	PEA-RAM	Centro Comunitário	Centro Médico	Rendimento Social Inserção	Apoio Domiciliário	Outras Actividades
Vendas e serviços prestados	1.478.351,84 €		920.321,69 €	22.582,33 €	2.090,50 €	- €	433.344,60 €	- €	- €	100.012,72 €
Subsídios, doações e legados à exploração	938.070,66 €		782.932,05 €	15.233,67 €	44.339,31 €	47.768,88 €	15.886,76 €	12.616,08 €	- €	19.293,91 €
Custo das mercadorias vendidas e das matérias consumidas	306.596,17 €		- €	7.574,36 €	15.339,66 €	- €	20.271,97 €	- €	- €	63.299,52 €
Fornecimentos e serviços externos	687.088,01 €		- €	7.511,84 €	40.610,00 €	1.350,25 €	94.340,53 €	- €	- €	25.379,52 €
Gastos como o pessoal	1.329.237,20 €		- €	25.110,88 €	17.640,44 €	47.363,84 €	195.630,15 €	12.125,47 €	- €	83.034,48 €
Imparidade de dívidas a receber (perdas/reversões)	6.476,74 €		- €	- €	- €	- €	- €	- €	- €	- €
Outros rendimentos e ganhos	97.113,55 €		60.842,58 €	1.026,51 €	- €	- €	7.185,58 €	- €	- €	28.058,88 €
Outros gastos e perdas	71.200,91 €		- €	1.424,02 €	- €	- €	9.968,13 €	- €	- €	3.560,05 €
<b>Resultado antes de depreciações, gastos de financiamento e impostos</b>	<b>112.937,02 €</b>		<b>35.032,39 €</b>	<b>2.778,59 €</b>	<b>27.160,29 €</b>	<b>945,21 €</b>	<b>136.206,16 €</b>	<b>490,61 €</b>	<b>- €</b>	<b>27.908,06 €</b>
Gastos/reversões de depreciação e de amortização	91.851,94 €		- €	- €	- €	- €	1.990,30 €	- €	- €	1.145,17 €
<b>Resultado operacional (antes de gastos de financiamento e impostos)</b>	<b>21.085,08 €</b>		<b>53.684,08 €</b>	<b>2.778,59 €</b>	<b>27.160,29 €</b>	<b>945,21 €</b>	<b>134.215,86 €</b>	<b>490,61 €</b>	<b>- €</b>	<b>29.053,23 €</b>
Juros e rendimentos similares obtidos	16,60 €		16,21 €	- €	- €	- €	0,15 €	- €	- €	0,24 €
Juros e gastos similares suportados	3.943,39 €		- €	78,87 €	- €	- €	552,07 €	- €	- €	197,17 €
<b>Resultados antes de impostos</b>	<b>17.158,29 €</b>		<b>56.783,15 €</b>	<b>2.857,46 €</b>	<b>27.160,29 €</b>	<b>945,21 €</b>	<b>133.663,94 €</b>	<b>490,61 €</b>	<b>- €</b>	<b>29.250,16 €</b>
Imposto sobre o rendimento do período	- €		- €	- €	- €	- €	- €	- €	- €	- €
<b>Resultado líquido do período</b>	<b>17.158,29 €</b>		<b>56.783,15 €</b>	<b>2.857,46 €</b>	<b>27.160,29 €</b>	<b>945,21 €</b>	<b>133.663,94 €</b>	<b>490,61 €</b>	<b>- €</b>	<b>29.250,16 €</b>

*Handwritten signature and stamp*

*Handwritten signature and date: 2015/03/08*



CHAVE DISTRIBUIÇÃO VALÊNCIA 2015

CRITÉRIO: CUSTOS COM PESSOAL

<b>MAPA GERAL</b>			
<b>CÁLCULO ACRÉSCIMO DE FÉRIAS POR VALÊNCIA 2014</b>			
LAR	117.454,18 €	25.370,10 €	142.824,28 €
CENTRO DIA	2.905,36 €	627,56 €	3.532,92 €
CENTRO MÉDICO	21.971,99 €	4.341,32 €	26.313,31 €
BEMPOSTA	6.739,58 €	1.455,75 €	8.195,33 €
APOIO DOMICILIÁRIO		- €	- €
OUTRAS ACTIVIDADES	8.284,52 €	1.789,46 €	10.073,98 €
REND. SOCIAL	1.220,97 €	263,73 €	1.484,70 €
PEA	1.875,16 €	405,03 €	2.280,19 €
<b>TOTAL</b>			<b>194.704,71 €</b>

<b>VALÊNCIAS EM FUNCIONAMENTO NO CENTRO INTERGERACIONAL</b>				<b>DISTRIBUIÇÃO VALÊNCIAS 2014</b>
<b>CÁLCULO ACRÉSCIMO DE FÉRIAS POR VALÊNCIA 2014</b>				
LAR	117.454,18 €	25.370,10 €	142.824,28 €	78%
CENTRO DIA	2.905,36 €	627,56 €	3.532,92 €	2%
CENTRO MÉDICO	21.971,99 €	4.341,32 €	26.313,31 €	14%
OUTRAS ACTIVIDADES	8.284,52 €	1.789,46 €	10.073,98 €	6%
<b>TOTAL</b>			<b>182.744,49 €</b>	

PEA	1.875,16 €	405,03 €	2.280,19 €	<b>100%</b>
-----	------------	----------	------------	-------------

BEMPOSTA	6.739,58 €	1.455,75 €	8.195,33 €	<b>100%</b>
----------	------------	------------	------------	-------------

REND. SOCIAL	1.220,97 €	405,03 €	1.626,00 €	<b>100%</b>
--------------	------------	----------	------------	-------------

**Anexo - Mapa de Controlo dos Subsídios ao Investimento  
SANTA CASA DA MISERICÓRDIA DE MACHICO  
ANO 2015**

1. Rubricas	2. Ano de concessão	3. Entidade concessionária	4. Finalidade	5. Montante total do investimento	6. Total atribuído	7. % financiamento (6/5)	Valor do subsídio			10. Saldo da conta 2745 (10 = 6 - 8 - 9)
							8. Transferência para exercícios anteriores	9. Transferência para exercícios no exercício	10. Saldo da conta 2745 (10 = 6 - 8 - 9)	
Conta 5932.1	2000	CSSM	Construção Edifício	3.359.005,06 €	2.566.278,84 €	76%	711.454,24 €	51.325,58 €	1.803.499,02 €	

# MAPA DE PESSOAL 2015

DATA  
31 DE  
DEZEMBRO  
2015

*Ass  
C. A. 2015*

VALÊNCIA	CATEGORIA	ATRIBUIÇÕES/COMPETÊNCIAS	ÁREA DE FORMAÇÃO ACADÉMICA OU PROFISSIONAL	Nº DE POSTOS DE TRABALHO	Nº DE POSTOS DE TRABALHO POR VALÊNCIA
	Ajudante Cozinha	Trabalha sob as ordens de um cozinheiro, auxiliando-o na execução das suas tarefas; limpa e corta legumes, carnes, peixe ou outros alimentos; prepara guarnições para os pratos; executa e colabora nos trabalhos de arrumação e limpeza da sua secção; colabora no serviço de refeitório.	4º a 9º ano	3	85
	Ajudante de Lar e Centro de Dia	Procede ao acompanhamento diurno ou nocturno dos utentes, dentro e fora dos serviços e estabelecimentos; colabora nas tarefas de alimentação do utente; participa na ocupação dos tempos livres; presta cuidados de higiene e conforto aos utentes; procede à arrumação e distribuição das roupas lavadas e à recolha das roupas sujas e sua entrega na lavandaria.	9º a 12º ano	37	
	Ajudante de Motorista	Acompanha o motorista competindo auxiliá-lo na manutenção do veículo; vigia, indica as manobras; arruma as mercadorias no veículo e auxilia na descarga, fazendo no veículo a entrega das mercadorias a quem as carrega e transporta para o local a que se destinam; entrega directamente ao destinatário pequenos volumes de mercadorias com pouco peso.	9º a 12º ano	1	
	Ajudante Familiar Domiciliário	Procede ao acompanhamento do utente no domicílio; cuida da sua higiene e conforto, sob a supervisão do enfermeiro e de acordo com o grau de sua dependência; recolhe roupas sujas e distribui roupa lavada, podendo ainda efectuar o respectivo transporte; realiza, no exterior, serviços fundamentais aos utentes, sempre que necessário; acompanha-os nas suas deslocações; ministra aos utentes, sob supervisão do enfermeiro, medicação não injectável prescrita; informa de eventuais alterações que se verifiquem na situação global dos utentes; conduz quando necessário a viatura da Instituição.	4º ano	1	

*Handwritten signature and stamp in blue ink at the top right of the page.*

Assistente Administrativa	Executa tarefas relacionadas com o expediente geral da instituição, de acordo com os procedimentos estabelecidos, utilizando equipamento informático e equipamento e utensílios de escritório; recepciona e regista a correspondência e encaminha-a para os respectivos serviços e destinatários em função do tipo de assunto e da prioridade da mesma; efectua os processamentos de texto de memorandos, cartas, ofícios, relatórios, notas informativas e outros documentos com base em informação fornecida; arquiva a documentação; procede à expedição da correspondência; prepara e confere documentação de apoio à actividade da Instituição designadamente, requisições, guias, faturas, recibos e outros. Regista e actualiza manualmente ou utilizando aplicações informáticas específicas da área administrativa, dados necessários à gestão da Instituição, nomeadamente os referentes ao economato, à faturação, vendas e clientes, compras e fornecedores. Atende e encaminha, telefónica ou pessoalmente o público interno e externo em função do tipo de informação ou serviço pretendido.	9ª a 12ª ano	2	
Auxiliar de Acção Médica	Assegura o serviço de mensageiro e procede à limpeza específica dos serviços de acção médica; prepara e lava o material dos serviços técnicos; procede ao acompanhamento e transporte de doentes em camas, macas, cadeiras de rodas ou a pé dentro e fora do serviço; assegura o serviço externo e interno do transporte de medicamentos e produtos de consumo corrente necessários ao funcionamento do serviço; procede à arrumação de roupas lavadas e recolha de roupas sujas e suas entregas. Colabora na prestação de cuidados de higiene e conforto aos doentes sob orientação do pessoal de enfermagem; transporta e distribui as balas de oxigénio e os materiais esterilizados pelos serviços de acção médica.	9ª a 12ª ano	2	
Caixeira-Encarregada	Tem a seu cargo as operações de caixa e registo do movimento relativo a transações respeitantes à gestão da Instituição; recebe numerários e outros valores e verifica se a sua importância corresponde à indicação das notas de venda ou nos recibos; prepara os fundos destinados a serem depositados e toma as disposições necessárias para os levantamentos. Assegura os procedimentos relacionados com a faturação no serviço designado.	12ª ano	1	

<p>Coordenadora Administrativa-Financeira</p>	<p>Organiza e dirige os serviços de contabilidade e dá conselhos sobre problemas de natureza contabilística; estuda a planificação dos circuitos contabilísticos, analisando os diversos sectores de actividade da Instituição, de forma a assegurar uma recolha de elementos precisos, com vista À determinação de custos e resultados de exploração; elabora o plano de contas a utilizar para a obtenção dos elementos mais adequados à gestão económica-financeira e cumprimento da legislação comercial e fiscal; supervisiona a escrituração dos registos e livros da contabilidade, coordenando, orientando e dirigindo os empregados encarregados dessa execução; fornece os elementos contabilísticos necessários à definição da política orçamental e organiza e assegura o controlo da execução do orçamento; elabora e certifica os balancetes e outras informações contabilísticas a submeter à administração ou a fornecer a serviços públicos; procede ao apuramento de resultados, dirigindo o encerramento das contas e a elaboração do respectivo balanço, que apresenta e assina; elabora o relatório explicativo que acompanha a apresentação de contas ou fornece indicações para essa elaboração; efectua as revisões contabilísticas necessárias verificando os registos para se certificar da correcção da respectiva escrituração. Subscreve a escrita da Instituição. Coordena e controla o trabalho na secção administrativa e financeira.</p>	<p>Mestrado</p>	<p>1</p>	<p>201118  <small>SECRETARIA DE ADMINISTRAÇÃO GERAL</small>  </p>
<p>Cozinheira</p>	<p>Prepara, tempera e cozinha os alimentos destinados às refeições; elabora ou contribui par a confecção das ementas; recebe os víveres e outros produtos necessários à sua confecção, sendo responsável pela sua conservação; amanha o peixe, prepara os legumes e a carne e procede À execução das operações culinárias; emprata-as, garante-os e confecciona os doces destinados às refeições, quando não haja pasteleiro; executa ou zela pela limpeza da cozinha e dos utensílios.</p>	<p>4º a 6º ano</p>	<p>3</p>	
<p>Encarregada de Sector</p>	<p>Coordena e distribui o pessoal do sector de acordo com as necessidades dos serviços; verifica o desempenho das tarefas atribuídas; zela pelo cumprimento das regras de higiene e segurança no trabalho; requisita os produtos indispensáveis ao normal funcionamento dos serviços; verifica periodicamente os inventários e as existências e informa superiormente as necessidades de aquisição, reparação ou substituição dos bens ou equipamentos; mantém em ordem o inventário do respectivo sector.</p>	<p>4º a 9º ano</p>	<p>3</p>	
<p>Encarregada Geral</p>	<p>Coordena e orienta a actividade dos trabalhadores das áreas sob a sua responsabilidade.</p>	<p>9º a 12º ano</p>	<p>2</p>	
<p>Encarregado</p>	<p>Controla e coordena os serviços nos locais de trabalho</p>	<p>9º ano</p>	<p>1</p>	
<p>Enfermeira</p>	<p>Presta cuidados de enfermagem aos doentes, em várias circunstâncias em estabelecimentos de saúde e assistência; administra os medicamentos e tratamentos prescritos pelo médico, de acordo com normas de serviço e técnicas reconhecidas na profissão; colabora com médicos e outros técnicos de saúde no exercício da profissão.</p>	<p>Licenciatura</p>	<p>2</p>	

*Handwritten signature and stamp at the top right of the page.*

Fiel de Armazém	Superintende nas operações de entrada e saída de mercadorias e ou materiais no armazém, executa ou fiscaliza os respectivos documentos e responsabiliza-se pela arrumação e conservação das mercadorias e ou materiais; comunica os níveis de stocks; colabora na realização de inventários.	9º ano	1	
Fisioterapeuta	Centra-se na análise e avaliação do movimento e da postura, baseados na estrutura e função do corpo, utilizando modalidades educativas e terapêuticas específicas, com base, essencialmente, no movimento, nas terapias manipulativas e em meios físicos e naturais, com a finalidade de promoção da saúde e prevenção da doença, da deficiência, de incapacidade e da inadaptação e de tratar, habilitar ou reabilitar indivíduos com disfunções de natureza física, mental, de desenvolvimento ou outras, incluindo a dor, com o objectivo de os ajudar a atingir a máxima funcionalidade e qualidade de vida.	Licenciatura	2	
Guarda	Assegura a defesa, vigilância e conservação das instalações e valores que lhe estejam confiados; regista entradas e saídas de pessoas, veículos e mercadorias.	4º ano	1	
Jardineiro	Ocupa-se do arranjo e conservação dos jardins.	4º ano	1	
Motorista de Ligeiros	Conduz veículos ligeiros, possuindo para o efeito carta de condução profissional; zela sem execução pela boa conservação e limpeza dos veículos; verifica diariamente os níveis de óleo e de água e a pressão dos pneus; zela pela carga que transporta e efectua a carga e a descarga.	6º a 9º ano	3	
Operadora de Lavandaria	Procede à lavagem manual ou mecânica das roupas de serviço e dos utentes; engoma a roupa, arruma-a e assegura outros trabalhos da secção.	4º a 12º ano	8	
Sociólogo	Desempenha as funções fundamentais relacionadas com todo o processo dos utentes na sua vertente institucional e familiar, estudando todo e qualquer tipo de comunicação e interacção que neles e entre eles se desenvolvem; investiga de que modo todo e qualquer tipo de manifestação da actividade humana influencia e depende de condições socioculturais em que existe; estuda de que modo os comportamentos, as actividades e as relações dos indivíduos e grupos se integram num sistema de organização social; procura explicar como e porquê se processa a evolução social; interpreta os resultados obtidos; apresenta as suas conclusões de modo a poderem ser utilizadas pelos governantes interessados na resolução de problemas sociais. Pode ser especializado num ramo particular da sociologia e ser designado em conformidade.	Licenciatura	1	
Sub-encarregado	Controla e coordena os serviços nos locais de trabalho sob a orientação do encarregado.	4º ano	1	
Técnica de Contabilidade	Organiza e classifica os documentos contabilísticos da Instituição; analisa a documentação contabilística, verificando a sua validade e conformidade e separa-a de acordo com a sua natureza; classifica os documentos contabilísticos, em função do seu conteúdo, registando os dados referentes à sua movimentação, utilizando o Plano do sector respectivo. Organiza e arquiva todos os documentos relativos à actividade contabilística.	12º ano	1	

	Técnica Superior Administrativa	Realiza análises e pesquisas; desenvolve conceitos, teorias e métodos e põe em prática os conhecimentos na área da Instituição onde desenvolve funções.	Licenciatura	1	
	Técnico Auxiliar Acção Social	Ajuda os utentes em situação de carência social a melhorar as suas condições de vida; coadjuva ou organiza actividades de carácter educativo e recreativo, bem como actividades de ocupação de tempos livres para os idosos; apoia os indivíduos na sua formação social e na obtenção de um maior bem-estar; promove ou apoia cursos e campanhas de educação sanitária, de formação familiar e outros. Pode também ser designado po auxiliar social.	12º ano	2	
	Trabalhador Serviços Gerais	Procede à limpeza e arrumação das instalações.	4ª a 6º ano	4	
CENTRO DE DIA	Técnica Superior de Serviço Social	Estuda e define normas gerais, esquemas e regras de actuação do serviço social das instituições; procede à análise de problemas de serviço social directamente relacionados com os serviços das instituições; assegura e promove a colaboração com os serviços sociais de outras instituições ou entidades; estuda com os indivíduos as soluções possíveis dos seus problemas (descoberta do equipamento social que podem dispor); ajuda os utentes a resolver adequadamente os seus problemas de adaptação e readaptação social, fomentando uma decisão responsável.	Mestrado	1	2
	Trabalhador Serviços Gerais	Procede à limpeza e arrumação das instalações.	4º ano	1	
CENTRO COMUNITÁRIO DA BEMPOSTA	Ajudante de Ocupação	Desempenha a sua actividade junto das crianças em idade escolar, com vista à sua ocupação durante o tempo deixado livre pela escola, proporcionando-lhes ambiente adequado e actividades de carácter educativo e recreativo, segundo o plano de actividades apreciado pela técnica de actividades de tempos livres. Colabora no atendimento aos pais das crianças.	12º ano	1	4
	Motorista de Ligeiros	Conduz veículos ligeiros, possuindo para o efeito carta de condução profissional; zela sem execução pela boa conservação e limpeza dos veículos; verifica diariamente os níveis de óleo e de água e a pressão dos pneus; zela pela carga que transporta e efectua a carga e a descarga.	9º ano	1	
	Técnica Superior de Serviço Social	Estuda e define normas gerais, esquemas e regras de actuação do serviço social das instituições; procede à análise de problemas de serviço social directamente relacionados com os serviços das instituições; assegura e promove a colaboração com os serviços sociais de outras instituições ou entidades; estuda com os indivíduos as soluções possíveis dos seus problemas (descoberta do equipamento social que podem dispor); ajuda os utentes a resolver adequadamente os seus problemas de adaptação e readaptação social, fomentando uma decisão responsável.	Licenciatura	1	
	Trabalhador Serviços Gerais	Procede à limpeza e arrumação das instalações.	4º a 9º ano	1	
CENTRO MÉDICO E DE REABILITAÇÃO	Ajudante de Lar e Centro de Dia	Procede ao acompanhamento diurno ou nocturno dos utentes, dentro e fora dos serviços e estabelecimentos; colabora nas tarefas de alimentação do utente; participa na ocupação dos tempos livres; presta cuidados de higiene e conforto aos utentes; procede à arrumação e distribuição das roupas lavadas e à recolha das roupas sujas e sua entrega na lavandaria.	9º ano	1	14

SECRETARIA  
DE EDUCAÇÃO  
SUPERIOR DE LONDRES

	Assistente Administrativa	Executa tarefas relacionadas com o expediente geral da instituição, de acordo com os procedimentos estabelecidos, utilizando equipamento informático e equipamento e utensílios de escritório; recepciona e regista a correspondência e encaminha-a para os respectivos serviços e destinatários em função do tipo de assunto e da prioridade da mesma; efectua os processamentos de texto de memorandos, cartas, ofícios, relatórios, notas informativas e outros documentos com base em informação fornecida; arquiva a documentação; procede à expedição da correspondência; prepara e confere documentação de apoio à actividade da Instituição designadamente, requisições, guias, faturas, recibos e outros. Regista e actualiza manualmente ou utilizando aplicações informáticas específicas da área administrativa, dados necessários à gestão da Instituição, nomeadamente os referentes ao economato, à faturação, vendas e clientes, compras e fornecedores. Atende e encaminha, telefónica ou pessoalmente o público interno e externo em função do tipo de informação ou serviço pretendido.	12º ano	1	
	Auxiliar de Acção Médica	Assegura o serviço de mensageiro e procede à limpeza específica dos serviços de acção médica; prepara e lava o material dos serviços técnicos; procede ao acompanhamento e transporte de doentes em camas, macas, cadeiras de rodas ou a pé dentro e fora do serviço; assegura o serviço externo e interno do transporte de medicamentos e produtos de consumo corrente necessários ao funcionamento do serviço; procede à arrumação de roupas lavadas e recolha de roupas sujas e suas entregas. Colabora na prestação de cuidados de higiene e conforto aos doentes sob orientação do pessoal de enfermagem; transporta e distribui as balas de oxigénio e os materiais esterilizados pelos serviços de acção médica.	9º a 12º ano	6	
	Fisioterapeuta	Centra-se na análise e avaliação do movimento e da postura, baseados na estrutura e função do corpo, utilizando modalidades educativas e terapêuticas específicas, com base, essencialmente, no movimento, nas terapias manipulativas e em meios físicos e naturais, com a finalidade de promoção da saúde e prevenção da doença, da deficiência, de incapacidade e da inadaptação e de tratar, habilitar ou reabilitar indivíduos com disfunções de natureza física, mental, de desenvolvimento ou outras, incluindo a dor, com o objectivo de os ajudar a atingir a máxima funcionalidade e qualidade de vida.	Licenciatura	4	
	Operadora de Lavandaria	Procede à lavagem manual ou mecânica das roupas de serviço e dos utentes; engoma a roupa, arruma-a e assegura outros trabalhos da secção.	4º ano	1	
	Trabalhador Serviços Gerais	Procede à limpeza e arrumação das instalações.	4º ano	1	
<b>POLO SÓCIOCOMUNITÁRIO</b>	Técnica Superior Serviço Social	Estuda e define normas gerais, esquemas e regras de actuação do serviço social do serviço; procede à análise de problemas de serviço social directamente relacionados com os serviços das instituições; assegura e promove a colaboração com os serviços sociais de outras instituições ou entidades; estuda com os indivíduos as soluções possíveis dos seus problemas (descoberta do equipamento social que podem dispor); ajuda os utentes a resolver adequadamente os seus problemas de adaptação e readaptação social, fomentando uma decisão responsável.	Licenciatura	1	1



OUTRAS ATIVIDADES	Cozinheira	Prepara, tempera e cozinha os alimentos destinados às refeições; elabora ou contribui para a confecção das ementas; recebe os víveres e outros produtos necessários à sua confecção, sendo responsável pela sua conservação; amanha o peixe, prepara os legumes e a carne e procede à execução das operações culinárias; empra-as, garante-os e confecciona os doces destinados às refeições, quando não haja pasteleiro; executa ou zela pela limpeza da cozinha e dos utensílios.	4º a 6º ano	2	7
	Empregada de Refeitório	Executa nos diversos sectores de um refeitório trabalhos relativos ao serviço das refeições e bar; prepara as salas, levando e dispondo mesas e cadeiras da forma mais conveniente; coloca nos balcões e nas mesas pão, fruta, sumos e e outros artigos de consumo; lava as louças, recipientes e outros utensílios; procede a serviços de preparação de refeições; executa tarefas relacionadas com serviços de limpeza e asseio dos diversos sectores.	4º a 9º ano	2	
	Motorista de Ligeiros	Conduz veículos ligeiros, possuindo para o efeito carta de condução profissional; zela sem execução pela boa conservação e limpeza dos veículos; verifica diariamente os níveis de óleo e de água e a pressão dos pneus; zela pela carga que transporta e efectua a carga e a descarga.	9º ano	1	
	Trabalhador Serviços Gerais	Procede à limpeza e arrumação das instalações.	4º a 9º ano	2	
RENDIMENTO SOCIAL DE INSERÇÃO	Assistente Administrativa	Executa tarefas relacionadas com o expediente geral da instituição, de acordo com os procedimentos estabelecidos, utilizando equipamento informático e equipamento e utensílios de escritório; recepciona e regista a correspondência e encaminha-a para os respectivos serviços e destinatários em função do tipo de assunto e da prioridade da mesma; efectua os processamentos de texto de memorandos, cartas, ofícios, relatórios, notas informativas e outros documentos com base em informação fornecida; arquiva a documentação; procede à expedição da correspondência; prepara e confere documentação de apoio à actividade da Instituição designadamente, requisições, guias, faturas, recibos e outros. Regista e actualiza manualmente ou utilizando aplicações informáticas específicas da área administrativa, dados necessários à gestão da Instituição, nomeadamente os referentes ao economato, à faturação, vendas e clientes, compras e fornecedores. Atende e encaminha, telefónica ou pessoalmente o público interno e externo em função do tipo de informação ou serviço pretendido.	12º ano	1	1

**Total do mapa de pessoal:**

**114**

## Balancete Geral

Saldo Acumulado de 2015

Saldo do Período de Abertura a Regularizações

Da Conta: Todas

À Conta: Todas

Conta Movimentadas: Sim

Conta Correntes: Sim

Conta	Descrição	Saldo Mensal/Período			Saldo Acumulado		
		Débito	Crédito	Saldo	Débito	Crédito	Saldo
11	Caixa	1.960.875,92	1.945.911,72	14.964,20 D	1.960.875,92	1.945.911,72	14.964,20 D
111	Caixa - Sede	1.901.364,32	1.887.216,38	14.147,94 D	1.901.364,32	1.887.216,38	14.147,94 D
115	Caixa Bemposta	1.053,31	891,94	161,37 D	1.053,31	891,94	161,37 D
116	Caixa Centro Medico	400,00	0,00	400,00 D	400,00	0,00	400,00 D
117	CAIXA JOGOS	30.718,59	30.463,70	254,89 D	30.718,59	30.463,70	254,89 D
119	Caixa Bar	27.339,70	27.339,70	0,00	27.339,70	27.339,70	0,00
12	Depósitos à ordem	2.686.772,04	2.668.120,70	18.651,34 D	2.686.772,04	2.668.120,70	18.651,34 D
121	Caixa Geral de Depositos	1.877.445,57	1.851.408,05	26.037,52 D	1.877.445,57	1.851.408,05	26.037,52 D
1211	C.G.D. 0420000004430	1.877.445,57	1.851.408,05	26.037,52 D	1.877.445,57	1.851.408,05	26.037,52 D
12	BES 323/04254/00.1	91,11	91,11	0,00	91,11	91,11	0,00
123	Millenium BCP	89.334,55	81.118,02	8.216,53 D	89.334,55	81.118,02	8.216,53 D
1231	Millenium conta 45237974391	89.334,55	81.118,02	8.216,53 D	89.334,55	81.118,02	8.216,53 D
125	Montepio- 032399100009782008	664.956,45	680.989,83	16.033,38 C	664.956,45	680.989,83	16.033,38 C
126	MONTEPIO/JOGOS 323.10.001102-8	26.615,31	26.570,83	44,48 D	26.615,31	26.570,83	44,48 D
127	Banif 000410884767710	28.329,05	27.942,86	386,19 D	28.329,05	27.942,86	386,19 D
21	Clientes e utentes *	1.464.242,84	1.462.737,55	1.505,29 D	1.464.242,84	1.462.737,55	1.505,29 D
211	Clientes e utentes c/c	1.464.242,84	1.458.833,70	5.409,14 D	1.464.242,84	1.458.833,70	5.409,14 D
2111	Clientes gerais	306.417,85	273.671,73	32.746,12 D	306.417,85	273.671,73	32.746,12 D
2111001	Rita Filipa & Jose Carlos Martins Soc. Médicos Lda.	192.728,61	177.556,05	15.172,56 D	192.728,61	177.556,05	15.172,56 D
2111002	2 Imagem Serviços de Radiologia Lda.	26.112,41	19.727,22	6.385,19 D	26.112,41	19.727,22	6.385,19 D
2111004	Lusitania Companhia de Seguros S.A.	2.655,00	1.740,00	915,00 D	2.655,00	1.740,00	915,00 D
2111005	Sindicato Independente da Banca	1.655,50	1.205,50	450,00 D	1.655,50	1.205,50	450,00 D
2111006	Multicare	6.889,99	5.799,92	1.090,07 D	6.889,99	5.799,92	1.090,07 D
2111007	Tranquilidade S.A.	5.080,00	3.795,00	1.285,00 D	5.080,00	3.795,00	1.285,00 D
2111008	Fidelidade, Companhia de Seguros S.A.	22.495,00	18.659,50	3.835,50 D	22.495,00	18.659,50	3.835,50 D
2111009	Serviço Regional de Saúde	3.206,16	757,78	2.448,38 D	3.206,16	757,78	2.448,38 D
2111010	Centro do Coração	15.765,61	15.765,60	0,01 D	15.765,61	15.765,60	0,01 D
2111011	Teixeira e Gois - Lab. Análises Clínicas	19.211,00	19.211,00	0,00	19.211,00	19.211,00	0,00
2111012	Instituto de Acção Social das Forças Armadas	0,00	26,20	26,20 C	0,00	26,20	26,20 C
2111013	Companhia de Seguros Allianz Portugal S.A.	635,00	225,00	410,00 D	635,00	225,00	410,00 D
2111014	EPCC - Escola Profissional Cristóvão Colombo	2.280,00	2.280,00	0,00	2.280,00	2.280,00	0,00
2111015	Liberty Companhia de Seguros S.A.	450,00	450,00	0,00	450,00	450,00	0,00
2111016	AIG Europe Limited	1.555,00	1.125,00	430,00 D	1.555,00	1.125,00	430,00 D
2111017	PSP - Departamento de Saúde e Assistência na Doença	4.468,57	4.117,96	350,61 D	4.468,57	4.117,96	350,61 D
2111018	Santa Casa da Misericórdia do Funchal	780,00	780,00	0,00	780,00	780,00	0,00
2111019	Instituto de Segurança Social da Madeira IP-RAM	450,00	450,00	0,00	450,00	450,00	0,00
2117	Utentes	1.152.383,61	1.013.146,68	139.236,93 D	1.152.383,61	1.013.146,68	139.236,93 D

Conta	Descrição	Saldo Mensal/Período			Saldo Acumulado		
		Débito	Crédito	Saldo	Débito	Crédito	Saldo
2117009	Jacinta Abreu Laranjeiras	5.698,56	5.698,56	0,00	5.698,56	5.698,56	0,00
2117038	Maria Carvalho	4.581,88	4.581,88	0,00	4.581,88	4.581,88	0,00
2117065	Maria Santos Galvão	4.581,88	4.581,88	0,00	4.581,88	4.581,88	0,00
2117083	Emília Caires Nobrega Chicharo	26.630,00	0,00	26.630,00 D	26.630,00	0,00	26.630,00 D
2117089	Maria Conceição Martins	34.171,92	0,00	34.171,92 D	34.171,92	0,00	34.171,92 D
2117092	Maria da Conceição Clemente	6.717,29	6.717,29	0,00	6.717,29	6.717,29	0,00
2117100	Agostinha Olim Perestrelo	6.047,48	6.047,48	0,00	6.047,48	6.047,48	0,00
2117108	Maria Lurdes da Silva	6.588,18	6.588,18	0,00	6.588,18	6.588,18	0,00
2117111	Eulalia de Jesus A. R. Abreu	10.989,26	10.989,26	0,00	10.989,26	10.989,26	0,00
2117151	Violante de Freitas Remesso	4.581,88	4.581,88	0,00	4.581,88	4.581,88	0,00
2117153	Virginia Marques Menor	25.158,76	16.051,28	9.107,48 D	25.158,76	16.051,28	9.107,48 D
2117159	Conceição Garcês Carvalho	54.537,53	16.512,44	38.025,09 D	54.537,53	16.512,44	38.025,09 D
2117182	Ligia Ildia Andrade Gomes	10.450,57	5.428,94	5.021,63 D	10.450,57	5.428,94	5.021,63 D
2117192	Paulo Manuel de Sousa Gomes	6.662,75	5.552,30	1.110,45 D	6.662,75	5.552,30	1.110,45 D
2117202	Maria Gois Fernandes	5.078,12	5.078,12	0,00	5.078,12	5.078,12	0,00
2117214	Maria Conceição C. Moniz Olival	8.220,24	8.220,24	0,00	8.220,24	8.220,24	0,00
2117221	Maria de Viveiros	7.210,00	7.210,00	0,00	7.210,00	7.210,00	0,00
2117235	Amélia Fernandes Alves	4.581,88	4.581,88	0,00	4.581,88	4.581,88	0,00
2117239	Teresa Teixeira Encarnação	5.078,12	5.078,12	0,00	5.078,12	5.078,12	0,00
2117241	Manuel Paixao Agrela	31.005,00	31.005,00	0,00	31.005,00	31.005,00	0,00
2117244	Maria Teodorina Figueira de Barros Pimenta	21.599,01	11.363,59	10.235,42 D	21.599,01	11.363,59	10.235,42 D
2117247	Fernanda Camacho Rodrigues	16.636,00	16.636,00	0,00	16.636,00	16.636,00	0,00
2117253	Maria da Conceição Teixeira	785,90	785,90	0,00	785,90	785,90	0,00
2117254	Maria Isabel Franco Nunes	5.078,12	5.078,12	0,00	5.078,12	5.078,12	0,00
2117258	Agostinha Cecilia Vieira	7.308,00	7.308,00	0,00	7.308,00	7.308,00	0,00
2117263	Luis Manuel Ferreira Gonçalves	16.680,30	16.680,30	0,00	16.680,30	16.680,30	0,00
2117268	Jose Serafim	5.513,37	5.513,37	0,00	5.513,37	5.513,37	0,00
2117271	Maria Luisa Alves Serafim	3.899,27	3.899,27	0,00	3.899,27	3.899,27	0,00
2117282	Alres Nunes	6.482,05	6.800,00	317,95 C	6.482,05	6.800,00	317,95 C
2117283	Maria Guiomar Teixeira Gonçalves	15.125,00	16.500,00	1.375,00 C	15.125,00	16.500,00	1.375,00 C
2117288	Lidia da Costa Ferrão Agrela	16.500,00	16.500,00	0,00	16.500,00	16.500,00	0,00
2117291	Lucia de Jesus Marques Alves Fagundes	10.175,00	10.175,00	0,00	10.175,00	10.175,00	0,00
2117295	Maria Alice Nunes N. Torrão	16.500,00	16.500,00	0,00	16.500,00	16.500,00	0,00
2117296	Jacinta Rodrigues Galvão	16.500,00	16.500,00	0,00	16.500,00	16.500,00	0,00
2117297	Maria Vanda Cui Bem Calado	12.512,50	12.512,50	0,00	12.512,50	12.512,50	0,00
2117305	Virginia de Gouveia	9.625,00	9.625,00	0,00	9.625,00	9.625,00	0,00
2117307	Jose Luis Martins	11.860,72	11.860,72	0,00	11.860,72	11.860,72	0,00
2117308	Maria Fernanda Freitas	12.375,00	0,00	12.375,00 D	12.375,00	0,00	12.375,00 D
2117314	Jaquellino Teles Alves Rolhas	7.542,03	7.542,03	0,00	7.542,03	7.542,03	0,00
2117317	Luis Vasconcelos	4.550,00	3.900,00	650,00 D	4.550,00	3.900,00	650,00 D
2117323	Augusta Barreto	5.257,88	5.257,88	0,00	5.257,88	5.257,88	0,00
2117325	Francisco de Vasconcelos Freire	174,66	174,66	0,00	174,66	174,66	0,00
2117328	Maria Lurdes de Abreu	7.548,75	7.548,75	0,00	7.548,75	7.548,75	0,00

Conta	Descrição	Saldo Mensal/Período			Saldo Acumulado		
		Débito	Crédito	Saldo	Débito	Crédito	Saldo
2117330	Aldora Gomes Silva	16.500,00	17.875,00	1.375,00 C	16.500,00	17.875,00	1.375,00 C
2117332	Maria Natalia Correia	54.932,15	4.581,88	50.350,27 D	54.932,15	4.581,88	50.350,27 D
2117333	Maria de Jesus da Silva	4.909,03	4.909,03	0,00	4.909,03	4.909,03	0,00
2117335	Irene Maul	2.750,00	2.750,00	0,00	2.750,00	2.750,00	0,00
2117347	Lucia Gomes de Freitas Silva	16.500,00	19.200,00	2.700,00 C	16.500,00	19.200,00	2.700,00 C
2117351	Adelalde Luz Silva	16.569,78	19.269,78	2.700,00 C	16.569,78	19.269,78	2.700,00 C
2117354	Oto Plagio Mendonça Gouveia	8.080,83	8.080,83	0,00	8.080,83	8.080,83	0,00
2117360	Madalena Sofia de Fraga Gomes Rodrigues	16.500,00	16.500,00	0,00	16.500,00	16.500,00	0,00
2117364	Maria Inocencia de Sousa	16.500,00	17.875,00	1.375,00 C	16.500,00	17.875,00	1.375,00 C
2117365	Agostinha Rodrigues Teixeira Aguiar Henriques	5.306,60	5.306,60	0,00	5.306,60	5.306,60	0,00
2117366	Maria Alexandra Quintal de Gouveia Mendes	575,00	0,00	575,00 D	575,00	0,00	575,00 D
2117369	Maria Isabel Correia	6.047,48	6.047,48	0,00	6.047,48	6.047,48	0,00
2117370	Maria Angela Rodrigues de Sousa	5.306,60	5.306,60	0,00	5.306,60	5.306,60	0,00
2117371	Jorge Assis Velosa	15.125,00	16.500,00	1.375,00 C	15.125,00	16.500,00	1.375,00 C
2117374	João Roldão Ferreira	11.687,50	9.625,00	2.062,50 D	11.687,50	9.625,00	2.062,50 D
2117379	Maria dos Anjos Rodrigues Pao Fernandes	17.875,00	16.500,00	1.375,00 D	17.875,00	16.500,00	1.375,00 D
2117386	Margarida Maria Gouveia Andrade	17.875,00	17.875,00	0,00	17.875,00	17.875,00	0,00
2117387	Jose Fernandes Nóbrega	219,00	0,00	219,00 D	219,00	0,00	219,00 D
2117390	Maria Angela Roque Franco	640,00	640,00	0,00	640,00	640,00	0,00
2117392	Joao Fernandes Nobrega	594,00	594,00	0,00	594,00	594,00	0,00
2117393	Manuel Ferreira	1.313,01	1.313,01	0,00	1.313,01	1.313,01	0,00
2117397	Maria José Libana Gois	592,54	592,54	0,00	592,54	592,54	0,00
2117398	Maria Espírito Santo Freitas	7.271,28	7.271,28	0,00	7.271,28	7.271,28	0,00
2117401	Maria Gloria Vieira	17.875,00	17.875,00	0,00	17.875,00	17.875,00	0,00
2117402	Maria Lurdes Fernandes Nicolau	3.847,07	3.847,07	0,00	3.847,07	3.847,07	0,00
2117404	Fernando Romualdo Melim	5.200,00	4.800,00	400,00 D	5.200,00	4.800,00	400,00 D
2117405	Maria Cidália Sousa	5.500,00	5.500,00	0,00	5.500,00	5.500,00	0,00
2117408	José Firmino Rodrigues	16.500,00	16.500,00	0,00	16.500,00	16.500,00	0,00
2117417	Jose Maria de Jesus	17.875,00	17.875,00	0,00	17.875,00	17.875,00	0,00
2117419	MARIA DA COSTA	3.900,00	3.900,00	0,00	3.900,00	3.900,00	0,00
2117420	Guilhermina Alves Tremura	16.500,00	19.250,00	2.750,00 C	16.500,00	19.250,00	2.750,00 C
2117421	Maria Jose Nobrega Fonte	30.825,62	59.829,00	29.003,38 C	30.825,62	59.829,00	29.003,38 C
2117424	Josefina de Olim Perestrelo	3.149,64	3.149,64	0,00	3.149,64	3.149,64	0,00
2117427	Maria José Freitas Pires	4.124,08	4.124,08	0,00	4.124,08	4.124,08	0,00
2117428	Judite Agapito Gomes	0,00	5,00	5,00 C	0,00	5,00	5,00 C
2117429	Manuel Vasconcelos	4.400,00	5.600,00	1.200,00 C	4.400,00	5.600,00	1.200,00 C
2117431	Maria Madalena Fernandes	3.900,00	3.900,00	0,00	3.900,00	3.900,00	0,00
2117435	Maria Teresa Franco Gouveia	5.867,72	5.867,72	0,00	5.867,72	5.867,72	0,00
2117436	Maria Lidia Marta Aguiar da Costa Miranda	135,72	133,72	2,00 D	135,72	133,72	2,00 D
2117439	Manuel Nunes Viveiros	5.243,24	5.243,24	0,00	5.243,24	5.243,24	0,00
2117440	Dalla da Concelção Gomes Henriques de Freitas	16.500,00	19.250,00	2.750,00 C	16.500,00	19.250,00	2.750,00 C
2117442	Maria Teresa da Costa	16.500,00	16.500,00	0,00	16.500,00	16.500,00	0,00

Conta	Descrição	Saldo Mensal/Período			Saldo Acumulado		
		Débito	Crédito	Saldo	Débito	Crédito	Saldo
2117443	Celestina de Freitas Abrunho	10.908,29	10.908,29	0,00	10.908,29	10.908,29	0,00
2117444	Maria Conceição Nunes Rodrigues	3.900,00	3.900,00	0,00	3.900,00	3.900,00	0,00
2117445	Virginia Da Silva Ferreira Pereira Sardinha	16.500,00	16.500,00	0,00	16.500,00	16.500,00	0,00
2117446	Jose Freire Carvalho	650,00	650,00	0,00	650,00	650,00	0,00
2117448	Maria de Freitas Martins de Nobrega	6.840,00	6.835,00	5,00 D	6.840,00	6.835,00	5,00 D
2117449	João de Assunção de Ornelas	4.646,10	4.646,10	0,00	4.646,10	4.646,10	0,00
2117450	Maria Encarnação de ornelas	1.375,00	1.375,00	0,00	1.375,00	1.375,00	0,00
2117451	Augusta de Ornelas	1.431,00	1.431,00	0,00	1.431,00	1.431,00	0,00
2117452	José de Gouveia Fernandes	11.197,52	11.197,52	0,00	11.197,52	11.197,52	0,00
2117453	Jose Manuel de Sousa	16.578,00	16.578,00	0,00	16.578,00	16.578,00	0,00
2117454	Maria Noemi Jardim Camara Bala	8.937,50	8.937,50	0,00	8.937,50	8.937,50	0,00
2117455	Vicente de Abreu	2.750,00	2.750,00	0,00	2.750,00	2.750,00	0,00
2117456	Filomena de Nobrega	14.437,50	14.075,00	362,50 D	14.437,50	14.075,00	362,50 D
2117457	Francisco Nunes de Viveiros	4.180,73	4.180,73	0,00	4.180,73	4.180,73	0,00
2117458	Agostinha Rodrigues	14.850,00	14.850,00	0,00	14.850,00	14.850,00	0,00
2117459	Maria Hermnia do Nascimento	373,47	373,47	0,00	373,47	373,47	0,00
2117460	Virginia Gouveia de Freitas	3.842,18	3.842,18	0,00	3.842,18	3.842,18	0,00
2117461	Celestina Miranda Teixeira Correia	4.622,93	4.622,93	0,00	4.622,93	4.622,93	0,00
2117462	Maria dos Anjos Ventura Amaro	4.723,33	4.723,33	0,00	4.723,33	4.723,33	0,00
2117463	João Pires	11.779,77	11.779,77	0,00	11.779,77	11.779,77	0,00
2117464	João Mendonça de Viveiros	11.321,00	14.071,00	2.750,00 C	11.321,00	14.071,00	2.750,00 C
2117465	Maria Freitas Jardim Patricio	11.366,64	11.366,64	0,00	11.366,64	11.366,64	0,00
2117467	Maria Correia	10.725,00	10.725,00	0,00	10.725,00	10.725,00	0,00
2117468	Aldair Fernandes de Nóbrega	590,86	590,86	0,00	590,86	590,86	0,00
2117469	Tiago Vieira	9.208,33	9.208,33	0,00	9.208,33	9.208,33	0,00
2117470	Maureen Shella	7.356,25	10.106,25	2.750,00 C	7.356,25	10.106,25	2.750,00 C
2117471	José Paulino da Silva Teixeira	7.093,00	8.468,00	1.375,00 C	7.093,00	8.468,00	1.375,00 C
2117473	João Mata	6.004,17	6.004,17	0,00	6.004,17	6.004,17	0,00
2117474	Judite Camacho da Silva Santos Palma	6.904,00	6.904,00	0,00	6.904,00	6.904,00	0,00
2117475	Manuel de Sousa Carvalho	4.904,00	4.904,00	0,00	4.904,00	4.904,00	0,00
2117476	João Figueira da Silva	1.050,00	1.050,00	0,00	1.050,00	1.050,00	0,00
2117477	Eduardo Rodrigues	1.226,65	1.226,65	0,00	1.226,65	1.226,65	0,00
2117478	Gilda Maria de Freitas Costa Miranda da Silva	1.375,00	1.375,00	0,00	1.375,00	1.375,00	0,00
2117479	JOSE VIEIRA	400,00	400,00	0,00	400,00	400,00	0,00
2117480	Joaquim Tomas	240,00	240,00	0,00	240,00	240,00	0,00
2117481	Alferedo da Encarnação Ferreira	540,00	180,00	360,00 D	540,00	180,00	360,00 D
2117482	Maria Irene Vieira Sapeta	2.779,83	2.779,83	0,00	2.779,83	2.779,83	0,00
2117483	Ilda Gullhermlna	772,38	772,38	0,00	772,38	772,38	0,00
2117484	José Sidónio Faria	2.291,00	2.291,00	0,00	2.291,00	2.291,00	0,00
2117485	Rosa Concelção Velosa Gomes Valente	1.330,00	1.330,00	0,00	1.330,00	1.330,00	0,00
2117999	Outros Utentes	69,43	69,43	0,00	69,43	69,43	0,00
2118	Utentes Cobrança Duvidosa	5.441,38	172.015,29	166.573,91 C	5.441,38	172.015,29	166.573,91 C
2118083	Emilia Caires Nobrega Chicharo	0,00	26.630,00	26.630,00 C	0,00	26.630,00	26.630,00 C

CC 16 13086

Conta	Descrição	Saldo Mensal/Período			Saldo Acumulado		
		Débito	Crédito	Saldo	Débito	Crédito	Saldo
2118089	Maria Conceição Martins	0,00	34.171,92	34.171,92 C	0,00	34.171,92	34.171,92 C
2118159	Conceição Garcês Carvalho	12,44	38.037,53	38.025,09 C	12,44	38.037,53	38.025,09 C
2118182	Ligia Ilidia Andrade Gomes	5.428,94	10.450,57	5.021,63 C	5.428,94	10.450,57	5.021,63 C
2118308	Maria Fernanda Freitas	0,00	12.375,00	12.375,00 C	0,00	12.375,00	12.375,00 C
2118332	Maria Natália Correia	0,00	50.350,27	50.350,27 C	0,00	50.350,27	50.350,27 C
218	Adiantamentos de clientes e utentes	0,00	3.903,85	3.903,85 C	0,00	3.903,85	3.903,85 C
2182	Utentes com Adiantamento (I)	0,00	3.903,85	3.903,85 C	0,00	3.903,85	3.903,85 C
22	Fornecedores *	660.263,62	3.239.883,25	2.579.619,63 C	660.263,62	3.239.883,25	2.579.619,63 C
221	Fornecedores c/c	660.263,62	3.239.883,25	2.579.619,63 C	660.263,62	3.239.883,25	2.579.619,63 C
2211	Fornecedores gerais	660.263,62	3.239.883,25	2.579.619,63 C	660.263,62	3.239.883,25	2.579.619,63 C
2211001	Lourenco Simoes & Reis, Lda.	0,00	1.546.212,76	1.546.212,76 C	0,00	1.546.212,76	1.546.212,76 C
2211004	TMN - Telecomunicacoes Nacionais SA.	112,00	112,00	0,00	112,00	112,00	0,00
2211012	Markpure	256,00	256,00	0,00	256,00	256,00	0,00
2211013	O Dedal	280,78	280,78	0,00	280,78	280,78	0,00
2211017	Recheio - João Gomes Camacho SA.	14.042,79	14.042,79	0,00	14.042,79	14.042,79	0,00
2211018	Sodiprave	189,63	189,63	0,00	189,63	189,63	0,00
2211019	Electricidade da Madeira	31.111,07	149.463,89	118.352,82 C	31.111,07	149.463,89	118.352,82 C
2211020	Antonio N. Nobrega	12.750,92	17.567,18	4.816,26 C	12.750,92	17.567,18	4.816,26 C
2211028	Diario de Noticias	278,74	278,74	0,00	278,74	278,74	0,00
2211031	Nos Madeira	1.485,05	1.727,97	242,92 C	1.485,05	1.727,97	242,92 C
2211039	Diverseylever	0,00	23,97	23,97 C	0,00	23,97	23,97 C
2211041	Beltrao Coelho	166,02	166,02	0,00	166,02	166,02	0,00
2211043	O Recheio	8.993,59	8.993,59	0,00	8.993,59	8.993,59	0,00
2211044	TSR - Sistemas de Informacao Lda.	1.784,86	4.264,67	2.479,81 C	1.784,86	4.264,67	2.479,81 C
2211049	Pastelaria Galã Lda.	3.211,15	3.256,14	44,99 C	3.211,15	3.256,14	44,99 C
2211052	PT Comunicacoes SA	14.526,83	15.604,96	1.078,13 C	14.526,83	15.604,96	1.078,13 C
2211054	Flor nao me deixes	100,00	100,00	0,00	100,00	100,00	0,00
2211065	Centro C. Farmaceutico Lda.	280,64	280,64	0,00	280,64	280,64	0,00
2211066	Maseoltis - Elevadores da Madeira Lda.	10.879,27	15.200,74	4.321,47 C	10.879,27	15.200,74	4.321,47 C
2211072	Fidelidade Seguros	21.738,55	22.115,74	377,19 C	21.738,55	22.115,74	377,19 C
2211076	Servico Regional de Saude E.P.E	0,00	186.829,85	186.829,85 C	0,00	186.829,85	186.829,85 C
2211079	Pingo Doce	6.846,78	6.846,78	0,00	6.846,78	6.846,78	0,00
2211083	Empresa de Cervejas da Madeira Lda.	5.684,20	5.852,74	168,54 C	5.684,20	5.852,74	168,54 C
2211085	Procarne - Produtores de Carne Lda.	8.539,55	8.539,55	0,00	8.539,55	8.539,55	0,00
2211087	Francisco Amaro de Sousa & Herdelros Lda.	645,50	645,50	0,00	645,50	645,50	0,00
2211088	Manuel Arnaldo Rodrigues	78.994,92	404.719,23	325.724,31 C	78.994,92	404.719,23	325.724,31 C
2211089	ILMA	0,00	3.274,40	3.274,40 C	0,00	3.274,40	3.274,40 C
2211094	J. Nelson Abreu Lda.	31.355,56	37.098,29	5.742,73 C	31.355,56	37.098,29	5.742,73 C
2211095	DMP - Distribuicao de Produtos Alimentares SA.	2.494,59	3.868,85	1.374,26 C	2.494,59	3.868,85	1.374,26 C
2211096	Ivo Jose Spinola Nunes	213,62	213,62	0,00	213,62	213,62	0,00
2211102	Modelo	4.330,72	4.365,40	34,68 C	4.330,72	4.365,40	34,68 C
2211113	Padaria Espigao Unipessoal, Lda.	0,00	149,66	149,66 C	0,00	149,66	149,66 C
2211116	Mata & Vasconcelos Lda.	18.280,82	25.623,45	7.342,63 C	18.280,82	25.623,45	7.342,63 C

Conta	Descrição	Saldo Mensal/Período			Saldo Acumulado		
		Débito	Crédito	Saldo	Débito	Crédito	Saldo
2211120	Secufogo	443,90	443,90	0,00	443,90	443,90	0,00
2211121	Feira dos Tecidos	866,13	866,14	0,01 C	866,13	866,14	0,01 C
2211131	Comercio de Ferragens	2.758,47	3.072,52	314,05 C	2.758,47	3.072,52	314,05 C
2211134	Grafica - Agostinho Jesus & Jesus Lda.	70,76	70,76	0,00	70,76	70,76	0,00
2211136	Livraria Vitoria	746,25	746,25	0,00	746,25	746,25	0,00
2211137	Remesso's	81,50	81,50	0,00	81,50	81,50	0,00
2211138	Agimade	8.000,00	203.385,44	195.385,44 C	8.000,00	203.385,44	195.385,44 C
2211146	Madellar - Imp. E Exp. Brindes e Utl. Domesticas	177,40	177,40	0,00	177,40	177,40	0,00
2211148	Galp Madeira	39.197,78	49.942,39	10.744,61 C	39.197,78	49.942,39	10.744,61 C
2211150	Eduardo Nunes	1.122,40	2.244,80	1.122,40 C	1.122,40	2.244,80	1.122,40 C
2211160	Auto Queimada Lda.	50,02	50,02	0,00	50,02	50,02	0,00
2211168	Madeira Cash	20,00	20,00	0,00	20,00	20,00	0,00
2211176	Euomar	11.689,92	17.777,56	6.087,64 C	11.689,92	17.777,56	6.087,64 C
2211178	CTT	121,92	121,92	0,00	121,92	121,92	0,00
2211191	Phillips Portuguesa	0,00	10.208,40	10.208,40 C	0,00	10.208,40	10.208,40 C
2211200	Multipore	6.143,05	20.242,78	14.099,73 C	6.143,05	20.242,78	14.099,73 C
2211201	Noticias da Madeira	0,00	805,00	805,00 C	0,00	805,00	805,00 C
2211212	Dentiforme - Laboratorio de Protese Dentaria Lda.	2.337,00	2.991,00	654,00 C	2.337,00	2.991,00	654,00 C
2211218	Schafer Shop	0,00	205,36	205,36 C	0,00	205,36	205,36 C
2211220	Formipsis	0,00	11.727,64	11.727,64 C	0,00	11.727,64	11.727,64 C
2211226	Apex - Material e Equipamento Medico Lda.	535,82	1.116,21	580,39 C	535,82	1.116,21	580,39 C
2211229	Machado Machler Lda.	360,64	1.829,63	1.468,99 C	360,64	1.829,63	1.468,99 C
2211230	Midinfar - Laboratorio Medinfar Lda.	1.365,34	1.365,34	0,00	1.365,34	1.365,34	0,00
2211234	FP2 - Farmacia da Ponta do Pargo Unpessoal, Lda.	17.058,70	22.104,83	5.046,13 C	17.058,70	22.104,83	5.046,13 C
2211245	MARia de Fatima Ferreira da Silva	932,30	932,30	0,00	932,30	932,30	0,00
2211249	Centro Ortopedico	3.659,35	3.659,35	0,00	3.659,35	3.659,35	0,00
2211250	RJP - Comercio e Distribuicao Lda.	7.730,80	10.023,73	2.292,93 C	7.730,80	10.023,73	2.292,93 C
2211252	Ilhadente - Equipamentos Medicos	0,00	407,63	407,63 C	0,00	407,63	407,63 C
2211253	Uniao das Misericordias Portuguesas	50,00	17.710,00	17.660,00 C	50,00	17.710,00	17.660,00 C
2211254	Delta Cafes Madeira	10.212,17	11.205,75	993,58 C	10.212,17	11.205,75	993,58 C
2211255	Agencia Funeraria Olival Lda.	1.598,08	1.598,08	0,00	1.598,08	1.598,08	0,00
2211262	Onda Marisco I.M.M.P.S. - Congelados, Ld.	0,00	269,35	269,35 C	0,00	269,35	269,35 C
2211263	Camara Municipal do Funchal	0,00	2.610,20	2.610,20 C	0,00	2.610,20	2.610,20 C
2211267	Avelino Pao & Filhos, Lda.	3.058,64	3.058,64	0,00	3.058,64	3.058,64	0,00
2211269	Medical Consult	1.288,80	1.618,20	329,40 C	1.288,80	1.618,20	329,40 C
2211273	Vasconcelos & Abreu Lda.	184,04	184,04	0,00	184,04	184,04	0,00
2211279	LPCH - Representacoes Lda.	0,00	96,98	96,98 C	0,00	96,98	96,98 C
2211280	OrthoBlue - Com. de Prod. Med. e Dent. Lda.	0,00	92,00	92,00 C	0,00	92,00	92,00 C
2211281	Carlos Carvalho de Vasconcelos	2.800,41	2.800,41	0,00	2.800,41	2.800,41	0,00
2211282	Ferragens Vieira	4.910,70	5.560,31	649,61 C	4.910,70	5.560,31	649,61 C
2211286	Agencia Funeraria Funchalense	0,00	80,00	80,00 C	0,00	80,00	80,00 C
2211290	Radio Popular	0,00	309,00	309,00 C	0,00	309,00	309,00 C

CC. N.º 23086

Conta	Descrição	Saldo Mensal/Período			Saldo Acumulado		
		Débito	Crédito	Saldo	Débito	Crédito	Saldo
22113	Fornecedores c/c	89.307,85	115.705,00	26.397,15 C	89.307,85	115.705,00	26.397,15 C
2211300	Bastos & Viegas SA	10.313,20	10.313,20	0,00	10.313,20	10.313,20	0,00
2211302	Soldado	2.597,42	3.175,91	578,49 C	2.597,42	3.175,91	578,49 C
2211305	Worten	228,90	228,90	0,00	228,90	228,90	0,00
2211307	Fonte Viva - Jet Cooler Madeira SA	755,63	824,77	69,14 C	755,63	824,77	69,14 C
2211331	Borman Portuguesa - Químicos e Sistemas higiene Ld	13.078,89	15.311,12	2.232,23 C	13.078,89	15.311,12	2.232,23 C
2211332	Libargel Alimentos Congelados Lda.	4.443,82	6.007,72	1.563,90 C	4.443,82	6.007,72	1.563,90 C
2211344	Teresa Olim Unipessoal Lda.	1.605,34	1.605,34	0,00	1.605,34	1.605,34	0,00
2211345	Portnic - Portas e Automatismos Lda.	61,00	61,00	0,00	61,00	61,00	0,00
2211352	Rio d'Ondas Unipessoal, Lda.	8.380,37	8.990,37	610,00 C	8.380,37	8.990,37	610,00 C
2211354	Frutas Douradas Lda.	9.407,42	12.069,67	2.662,25 C	9.407,42	12.069,67	2.662,25 C
2211359	Aph - Artigos de aprovisionamento Hospitalar Lda.	1.978,12	1.978,12	0,00	1.978,12	1.978,12	0,00
2211367	Afonso Camacho	18,30	3.320,88	3.302,58 C	18,30	3.320,88	3.302,58 C
2211368	Empresa de Serviços dos Bombeiros da RAM Lda.	0,00	1.478,82	1.478,82 C	0,00	1.478,82	1.478,82 C
2211369	Urgente & Adequado, Lda.	8.313,35	10.591,84	2.278,49 C	8.313,35	10.591,84	2.278,49 C
2211370	Celestino Nobrega Unip. Lda.	0,00	2.707,79	2.707,79 C	0,00	2.707,79	2.707,79 C
2211371	Ramos Marques & Vasconcelos Lda.	0,00	126,88	126,88 C	0,00	126,88	126,88 C
2211374	Fragrânciactiva - Unipessoal Lda.	0,00	159,73	159,73 C	0,00	159,73	159,73 C
2211377	Repsol Gas	0,00	47,72	47,72 C	0,00	47,72	47,72 C
2211378	PDF - Predefinido Solucoes Informaticas Lda.	1.342,00	1.342,00	0,00	1.342,00	1.342,00	0,00
2211380	ARM - Águas e Resíduos da Madeira SA	18.577,49	20.208,18	1.630,69 C	18.577,49	20.208,18	1.630,69 C
2211381	Mifete Lda.	0,00	214,32	214,32 C	0,00	214,32	214,32 C
2211384	House Target	1.091,90	1.091,90	0,00	1.091,90	1.091,90	0,00
2211389	FPA - Francisco Paulo Aguiar Lda.	1.227,31	1.433,49	206,18 C	1.227,31	1.433,49	206,18 C
2211390	J. Gomes & Gomes Lda.	361,00	551,81	190,81 C	361,00	551,81	190,81 C
2211391	Jose Cota Equipamentos Médicos	159,90	176,03	16,13 C	159,90	176,03	16,13 C
2211397	Ousa - Comercio Produtos Higiene Unipessoal Lda.	1.431,99	1.431,99	0,00	1.431,99	1.431,99	0,00
2211398	BDO & Associados , SROC, Lda.	3.934,50	10.255,50	6.321,00 C	3.934,50	10.255,50	6.321,00 C
2211400	Ilhapeixe	6.653,64	9.949,33	3.295,69 C	6.653,64	9.949,33	3.295,69 C
2211401	Ovo Girão - Nunes & Freitas Lda	18.753,30	20.327,08	1.573,78 C	18.753,30	20.327,08	1.573,78 C
2211402	Paulo Berenguer Unipessoal LDA	6.034,67	6.850,51	815,84 C	6.034,67	6.850,51	815,84 C
2211403	Raul Menezes Construções Unipessoal LDA	0,00	744,25	744,25 C	0,00	744,25	744,25 C
2211404	Auto Chagas - Paulo Chagas, Unipessoal LDA	15.851,28	12.807,45	3.043,83 D	15.851,28	12.807,45	3.043,83 D
2211405	Sifarmadeira - Hotelaria	1.978,98	2.233,60	254,62 C	1.978,98	2.233,60	254,62 C
2211407	Sorisa - Eatetica e Fisioterapia S.A.	32,28	32,28	0,00	32,28	32,28	0,00
2211408	CIN- Corporação Industrial do Norte, S.A.	42,83	42,83	0,00	42,83	42,83	0,00
2211409	MAVIPP	632,27	632,27	0,00	632,27	632,27	0,00
2211412	3S - Sociedade de Sistemas e Serviços, Lda	888,38	888,38	0,00	888,38	888,38	0,00
2211413	Alegria na Certa	605,75	668,75	63,00 C	605,75	668,75	63,00 C
2211414	Mercedes - Benz	431,08	496,09	65,01 C	431,08	496,09	65,01 C
2211417	Restauranta Lily's, Lda	1.187,50	3.482,65	2.295,15 C	1.187,50	3.482,65	2.295,15 C



Conta	Descrição	Saldo Mensal/Período			Saldo Acumulado		
		Débito	Crédito	Saldo	Débito	Crédito	Saldo
2211418	Vitalmédica - Equipamento Hospitalar, Lda	0,00	143,66	143,66 C	0,00	143,66	143,66 C
2211421	Menezes & Carvalho, Lda	4.264,95	4.441,85	176,90 C	4.264,95	4.441,85	176,90 C
2211423	Casa Santo Antonio	90,49	90,49	0,00	90,49	90,49	0,00
2211425	Carlos Alberto de Sousa	1.950,00	1.950,00	0,00	1.950,00	1.950,00	0,00
2211427	Maxmat	116,41	116,41	0,00	116,41	116,41	0,00
2211429	Omare	1.451,80	1.451,80	0,00	1.451,80	1.451,80	0,00
2211433	Ecocolor - Consumíveis que Impressionam	74,19	74,19	0,00	74,19	74,19	0,00
2211438	Adega Cooperativa de Santo Tirso e Trofa, C.R.L.	1.281,31	1.281,31	0,00	1.281,31	1.281,31	0,00
2211440	Vapor Ilhas - Montagens Técnicas e Industriais	73,20	73,20	0,00	73,20	73,20	0,00
2211441	ISPT- Injecção Serigrafia de Plásticos Técnicos Lda	0,00	55,01	55,01 C	0,00	55,01	55,01 C
2211442	Reportrues. Lda	9.158,71	10.963,21	1.804,50 C	9.158,71	10.963,21	1.804,50 C
2211446	Promerch - Publicidade	0,00	3.196,40	3.196,40 C	0,00	3.196,40	3.196,40 C
2211447	PalmelroFoods - Natural Solutions	1.718,43	2.392,52	674,09 C	1.718,43	2.392,52	674,09 C
2211449	Florista Não me Deixes	325,00	325,00	0,00	325,00	325,00	0,00
2211452	Juvenal de Abreu Unip. Lda	388,80	388,86	0,06 C	388,80	388,86	0,06 C
2211453	Retrosaria A Tesoura	225,65	225,65	0,00	225,65	225,65	0,00
2211454	Centralstore T. I. (Hard & Soft)	788,66	788,66	0,00	788,66	788,66	0,00
2211455	Travessiamerito - Unipessoal Lda	1.552,44	1.552,44	0,00	1.552,44	1.552,44	0,00
2211456	Pegue e Pague - Xavier Gouveia Unip. Lda.	161,70	161,70	0,00	161,70	161,70	0,00
2211459	Dias Esbeltos	87,40	87,40	0,00	87,40	87,40	0,00
2211460	Gremio	360,95	360,95	0,00	360,95	360,95	0,00
2211461	Made II - Construção e Reabilitação, Lda	1.174,13	1.174,13	0,00	1.174,13	1.174,13	0,00
2211462	Occlusive- Protese Ondotologica, Lda	831,60	831,60	0,00	831,60	831,60	0,00
2211467	CIN - corporação Industrial do Norte SA.	42,83	42,83	0,00	42,83	42,83	0,00
2211469	Dm Vest - Texteis Lda.	2.934,53	2.934,53	0,00	2.934,53	2.934,53	0,00
2211471	EquipService - Unipessoal Lda.	1.613,70	1.613,70	0,00	1.613,70	1.613,70	0,00
2211472	Antonio Faustino de Abreu, Lda	397,84	397,84	0,00	397,84	397,84	0,00
2211475	Next - Com. Equipamentos Unip. Lda.	1.168,03	1.168,03	0,00	1.168,03	1.168,03	0,00
2211477	Socipamo	5.042,58	9.316,44	4.273,86 C	5.042,58	9.316,44	4.273,86 C
2211478	ProjecTime	329,03	329,03	0,00	329,03	329,03	0,00
2211479	Joaquim Calaça de Sousa	472,50	472,50	0,00	472,50	472,50	0,00
2211482	Editorial Eco do Funchal	0,00	172,00	172,00 C	0,00	172,00	172,00 C
2211486	Centralstore T. I. Lda	244,29	244,29	0,00	244,29	244,29	0,00
2211487	NUNO FILIPE GONÇALVES, UNIPESSOAL LDA	702,00	757,00	55,00 C	702,00	757,00	55,00 C
2211488	Sódinamica - Comércio de Alumínios Lda	282,89	282,89	0,00	282,89	282,89	0,00
2211490	EuroTécnica - Metalomecânica	120,00	120,00	0,00	120,00	120,00	0,00
2211491	Longa Vida, Indústria Lácteas, S.A.	3.428,70	4.528,28	1.099,58 C	3.428,70	4.528,28	1.099,58 C
2211492	Inocentro - Inovações e Representações Lda	1.430,15	2.620,97	1.190,82 C	1.430,15	2.620,97	1.190,82 C
2211493	RADIOLUX	105,00	105,00	0,00	105,00	105,00	0,00
2211501	Warepro Unipessoal Lda	1.291,50	2.380,05	1.088,55 C	1.291,50	2.380,05	1.088,55 C
2211503	Chemtec -Produtos Químicos	516,60	516,60	0,00	516,60	516,60	0,00
2211504	José Spinola Nunes	4,88	4,88	0,00	4,88	4,88	0,00

CC. 4.º 163086

Conta	Descrição	Saldo Mensal/Período			Saldo Acumulado		
		Débito	Crédito	Saldo	Débito	Crédito	Saldo
2211505	AKI- Distribuição de Bricolage S.A.	782,36	782,36	0,00	782,36	782,36	0,00
2211506	Cesaltino Mendes - Unip. Lda	45,00	45,00	0,00	45,00	45,00	0,00
2211507	Vila Galé - Hotéis	1.974,00	1.974,00	0,00	1.974,00	1.974,00	0,00
2211508	Confemaq- Maria Cidália Correia Vieira Talasca	85,75	85,75	0,00	85,75	85,75	0,00
2211509	Irmãos Felix.Lda	1.422,48	1.422,48	0,00	1.422,48	1.422,48	0,00
2211510	José Fernando Góis Menezes	292,00	292,00	0,00	292,00	292,00	0,00
2211511	Vasp - Premium	213,45	213,45	0,00	213,45	213,45	0,00
2211512	Ricardo Sancho. Unipessoal Lda	296,85	357,06	60,21 C	296,85	357,06	60,21 C
2211513	BP Machico	216,02	309,83	93,81 C	216,02	309,83	93,81 C
2211514	GRENKE RENTING, S.A.	2.051,38	2.806,90	755,52 C	2.051,38	2.806,90	755,52 C
2211515	Chuva de Andorinhas Lda	1.042,00	1.087,00	45,00 C	1.042,00	1.087,00	45,00 C
2211516	Deborla	118,30	118,30	0,00	118,30	118,30	0,00
2211517	Sport Zone	49,95	49,95	0,00	49,95	49,95	0,00
2211518	P.M.S. Solutions	457,50	867,42	409,92 C	457,50	867,42	409,92 C
2211519	Juliano Soares & Santos, Lda	177,12	177,12	0,00	177,12	177,12	0,00
2211520	Jardim & Quinta, Lda	42,61	42,61	0,00	42,61	42,61	0,00
2211521	Terra Centro - Renato Ramos e Sousa Lda	25,96	25,96	0,00	25,96	25,96	0,00
2211522	Espaço Casa, SA	100,04	100,04	0,00	100,04	100,04	0,00
2211523	Getnclik - Consultadoria e Comercio Eletrónico Lda	52,28	52,28	0,00	52,28	52,28	0,00
2211524	Cristalândia Lda	258,87	258,87	0,00	258,87	258,87	0,00
2211525	Hidromadeira	633,33	633,33	0,00	633,33	633,33	0,00
2211527	Maré Alta - Peixe e Marisco	89,45	89,45	0,00	89,45	89,45	0,00
2211528	Ortopedia Madeira- M. Ribeiro Lda	1.701,82	1.701,82	0,00	1.701,82	1.701,82	0,00
2211529	RMV- Produtos Hospitalares S.A.	3.930,82	6.685,31	2.754,49 C	3.930,82	6.685,31	2.754,49 C
2211531	Sogenave - Soc. Geral de Abast. à Nav. e Ind. Hoteleira SA	3.865,39	29.440,59	25.575,20 C	3.865,39	29.440,59	25.575,20 C
2211533	Fabrica do Ribeiro Seco de V. Melim, Lda	41,93	41,93	0,00	41,93	41,93	0,00
2211534	Polmáquina, Lda.	329,40	329,40	0,00	329,40	329,40	0,00
2211535	M Ribeiro Lda	44,40	44,40	0,00	44,40	44,40	0,00
2211536	DeKasa	8,80	8,80	0,00	8,80	8,80	0,00
2211537	Jorge Manuel Costa Vieira	341,25	341,25	0,00	341,25	341,25	0,00
2211538	O Gonçalves	61,50	61,50	0,00	61,50	61,50	0,00
2211539	Eficaz Ajuste Lda.	100,00	130,00	30,00 C	100,00	130,00	30,00 C
2211541	Medinsular - Ajudas Técnicas e Prod. Ortopédicos Lda.	2.587,20	2.587,20	0,00	2.587,20	2.587,20	0,00
2211542	Pérola dos Vinhos Lda.	246,38	246,38	0,00	246,38	246,38	0,00
2211543	BCOPI - Equipamentos de Escritorio Lda.	1.343,10	2.737,22	1.394,12 C	1.343,10	2.737,22	1.394,12 C
2211544	R. Pestana - Unip. Lda	727,51	919,03	191,52 C	727,51	919,03	191,52 C
2211545	Soma de Verão Lda	6,92	6,92	0,00	6,92	6,92	0,00
2211546	Giestas & Catanho	269,18	269,18	0,00	269,18	269,18	0,00
2211547	Abordagem Positiva Unipessoal, Lda	14,35	781,49	767,14 C	14,35	781,49	767,14 C
2211548	Farmacia do Engenho	54,60	54,60	0,00	54,60	54,60	0,00
2211549	Conforama	263,95	263,95	0,00	263,95	263,95	0,00
2211550	Higl A 58 - Higiene e Acção Especial Unipessoal, Lda	2.070,00	2.070,00	0,00	2.070,00	2.070,00	0,00

CC. nº 283086

Conta	Descrição	Saldo Mensal/Período			Saldo Acumulado		
		Débito	Crédito	Saldo	Débito	Crédito	Saldo
2211551	Associação Regional de Educação Artística	32,00	32,00	0,00	32,00	32,00	0,00
2211552	Dias & Companhia, Lda	324,30	324,30	0,00	324,30	324,30	0,00
2211553	Fabio Tito V. Nunes	25,00	25,00	0,00	25,00	25,00	0,00
2211554	Vetmedis - Sociedade Veterinaria, Lda	82,10	82,10	0,00	82,10	82,10	0,00
2211555	Auto Ribeiro Lda	8.945,04	8.945,04	0,00	8.945,04	8.945,04	0,00
2211556	Encantos dos Barros Unipessoal, Lda	40,30	108,30	68,00 C	40,30	108,30	68,00 C
2211558	Fnac Portugal Acddmpt Lda	19,12	25,02	5,90 C	19,12	25,02	5,90 C
2211559	Available Slice, Lda	2.293,60	2.293,60	0,00	2.293,60	2.293,60	0,00
2211560	Renault Portugal S.A.	18.744,99	18.744,99	0,00	18.744,99	18.744,99	0,00
2211561	ORNEFERRO	4,25	4,25	0,00	4,25	4,25	0,00
2211562	Papelaria ABC	96,18	96,18	0,00	96,18	96,18	0,00
2211563	Marisqueira O Pescador	2.600,00	2.600,00	0,00	2.600,00	2.600,00	0,00
2211564	Wells Machico	355,54	355,54	0,00	355,54	355,54	0,00
2211565	Caleiramao, Unipessoal, Lda	0,00	800,00	800,00 C	0,00	800,00	800,00 C
2211566	Becas MGM	7,50	7,50	0,00	7,50	7,50	0,00
2211567	Atlântico Shopping	28,45	28,45	0,00	28,45	28,45	0,00
2211568	Cooperativa Agricola do Funchal, CR.L.	2,14	2,14	0,00	2,14	2,14	0,00
2211570	China Machim	1,50	1,50	0,00	1,50	1,50	0,00
2211571	Casa da Chaves do Funchal	11,59	11,59	0,00	11,59	11,59	0,00
2211572	Castanha & Abreu Lda.	377,80	377,80	0,00	377,80	377,80	0,00
2211573	Cantinho das Frutas - Comercio de Prod. Al. Lda.	0,00	1.373,07	1.373,07 C	0,00	1.373,07	1.373,07 C
2211574	Fenomeno Exito Lda. - Restaurante So Espeto	0,00	140,90	140,90 C	0,00	140,90	140,90 C
2211575	Dias & Mouta Lda. - Tasquinha do Lagarto	0,00	142,70	142,70 C	0,00	142,70	142,70 C
2211576	Megastoria - Hotelaria Lda. - Sabor Mineiro Lisboa	0,00	145,05	145,05 C	0,00	145,05	145,05 C
2211577	Sidonio Inacio - Unip. Lda. - O Piquinho Restaurante	0,00	205,85	205,85 C	0,00	205,85	205,85 C
2211578	Renato Lima Vieira - Rest. Unip. Lda. - Churrascaria Blue	0,00	93,78	93,78 C	0,00	93,78	93,78 C
2211579	Agostinho Carvalho e Filhos Lda. - BP Machico	0,00	88,46	88,46 C	0,00	88,46	88,46 C
2211580	PKL - Sociedade Unipessoal Lda.	0,00	31,75	31,75 C	0,00	31,75	31,75 C
2211581	Dom Gonçalo Hotels - Sociedade de Hot. Turismo S	0,00	316,21	316,21 C	0,00	316,21	316,21 C
2211582	HR - Aluguer de Automoveis SA	0,00	27,65	27,65 C	0,00	27,65	27,65 C
2211583	Sana Malhoa Hotel - Emp. Hoteleiros SA	0,00	418,90	418,90 C	0,00	418,90	418,90 C
2211584	Guidetarget Lda	0,00	1.353,00	1.353,00 C	0,00	1.353,00	1.353,00 C
2211585	Dtim. Assoc. Reg. Des. Tec. Inf. Madeira	0,00	1.260,00	1.260,00 C	0,00	1.260,00	1.260,00 C
2211586	A. Faustino Abreu Lda	2,80	2,80	0,00	2,80	2,80	0,00
2211587	Segredos do Oriente Lda	59,30	59,30	0,00	59,30	59,30	0,00
2211588	C&a Modas Unipessoal Lda.	25,80	25,80	0,00	25,80	25,80	0,00
2211589	Ortocantanhede Unipessoal Lda.	0,00	1.559,94	1.559,94 C	0,00	1.559,94	1.559,94 C
2211590	J.S.H.J.E. Exploração de Restaurantes Lda.	0,00	70,25	70,25 C	0,00	70,25	70,25 C
2211594	Restaurante Solar São Gonçalo Lda.	0,00	136,35	136,35 C	0,00	136,35	136,35 C
2211595	O Gonçalves - Restaurante	0,00	82,00	82,00 C	0,00	82,00	82,00 C
23	Pessoal	1.075.542,27	1.075.154,50	387,77 D	1.075.542,27	1.075.154,50	387,77 D

Conta	Descrição	Saldo Mensal/Período			Saldo Acumulado		
		Débito	Crédito	Saldo	Débito	Crédito	Saldo
231	Remunerações a pagar *	1.075.542,27	1.075.154,50	387,77 D	1.075.542,27	1.075.154,50	387,77 D
2312	Ao pessoal	1.075.542,27	1.075.154,50	387,77 D	1.075.542,27	1.075.154,50	387,77 D
231201	Dependentes	907.089,25	904.144,61	2.944,64 D	907.089,25	904.144,61	2.944,64 D
231202	Independentes	168.453,02	171.009,89	2.556,87 C	168.453,02	171.009,89	2.556,87 C
24	Estado e outros entes públicos *	568.643,38	935.381,80	366.738,42 C	568.643,38	935.381,80	366.738,42 C
242	Retenção de impostos sobre rendimentos *	122.530,00	138.046,05	15.516,05 C	122.530,00	138.046,05	15.516,05 C
2421	Sobre Rendimentos de Trabalho Dependente	64.392,00	73.352,29	8.960,29 C	64.392,00	73.352,29	8.960,29 C
2422	Sobre Rendimentos de Trabalho Independente	53.221,48	59.090,71	5.869,23 C	53.221,48	59.090,71	5.869,23 C
2425	Sobretaxa Extraordinaria	4.916,52	5.603,05	686,53 C	4.916,52	5.603,05	686,53 C
243	Imposto sobre o valor acrescentado (IVA) *	53.183,97	55.717,66	2.533,69 C	53.183,97	55.717,66	2.533,69 C
2432	IVA - Dedutível	2.428,43	2.428,43	0,00	2.428,43	2.428,43	0,00
24321	Relativo a Existencias	380,65	380,65	0,00	380,65	380,65	0,00
2432105	TAXA 5%	198,65	198,65	0,00	198,65	198,65	0,00
2432106	Taxa 6%	1,27	1,27	0,00	1,27	1,27	0,00
2432112	taxa 12%	2,88	2,88	0,00	2,88	2,88	0,00
2432122	Taxa 22%	164,31	164,31	0,00	164,31	164,31	0,00
2432123	Taxa 23%	13,54	13,54	0,00	13,54	13,54	0,00
24322	Relativo a Imobilizado	125,90	125,90	0,00	125,90	125,90	0,00
2432206	TAXA 6%	37,90	37,90	0,00	37,90	37,90	0,00
2432212	Taxa 12%	0,94	0,94	0,00	0,94	0,94	0,00
2432222	Taxa 22%	84,78	84,78	0,00	84,78	84,78	0,00
2432223	Taxa 23%	2,28	2,28	0,00	2,28	2,28	0,00
24323	Relativo a Outros Bens e Servicos	1.921,88	1.921,88	0,00	1.921,88	1.921,88	0,00
2432305	TAXA 5%	147,17	147,17	0,00	147,17	147,17	0,00
2432306	Taxa 6%	11,00	11,00	0,00	11,00	11,00	0,00
2432312	Taxa 12%	2,09	2,09	0,00	2,09	2,09	0,00
2432322	Taxa 22%	1.585,90	1.585,90	0,00	1.585,90	1.585,90	0,00
2432323	Taxa 23%	175,72	175,72	0,00	175,72	175,72	0,00
2433	IVA - Liquidado	16.437,58	16.437,58	0,00	16.437,58	16.437,58	0,00
24331	Relativo a Operacoes Gerais	16.437,58	16.437,58	0,00	16.437,58	16.437,58	0,00
2433122	IVA 22%	16.437,58	16.437,58	0,00	16.437,58	16.437,58	0,00
2435	IVA - Apuramento	16.437,21	16.437,21	0,00	16.437,21	16.437,21	0,00
2436	IVA - A pagar	17.880,75	20.414,44	2.533,69 C	17.880,75	20.414,44	2.533,69 C
24361	Valores Apurados	17.880,75	20.414,44	2.533,69 C	17.880,75	20.414,44	2.533,69 C
245	Contribuições para a Segurança Social	392.293,73	740.763,81	348.470,08 C	392.293,73	740.763,81	348.470,08 C
247	Fundo de Compensação	635,68	854,28	218,60 C	635,68	854,28	218,60 C
25	Financiamentos obtidos	645.674,18	738.715,76	93.041,58 C	645.674,18	738.715,76	93.041,58 C
251	Instituições de crédito e sociedades financeiras	645.674,18	738.715,76	93.041,58 C	645.674,18	738.715,76	93.041,58 C
2511	Empréstimos bancários	484.000,00	546.000,00	62.000,00 C	484.000,00	546.000,00	62.000,00 C
25111	Conta Cauçionada CGD 0420000004430	444.000,00	468.000,00	24.000,00 C	444.000,00	468.000,00	24.000,00 C
251131	Millenum BCP	40.000,00	78.000,00	38.000,00 C	40.000,00	78.000,00	38.000,00 C
2512	Descobertos bancários	152.000,00	152.000,00	0,00	152.000,00	152.000,00	0,00

Conta	Descrição	Saldo Mensal/Período			Saldo Acumulado		
		Débito	Crédito	Saldo	Débito	Crédito	Saldo
25125	Conta Caucionada Montepio-323100009782	152.000,00	152.000,00	0,00	152.000,00	152.000,00	0,00
2513	Loações financeiras	9.674,18	40.715,76	31.041,58 C	9.674,18	40.715,76	31.041,58 C
2513001	Caixa Economica Montepio Geral	9.674,18	40.715,76	31.041,58 C	9.674,18	40.715,76	31.041,58 C
27	Outras contas a receber e a pagar	442.903,42	532.675,35	89.771,93 C	442.903,42	532.675,35	89.771,93 C
272	Devedores e credores por acréscimos (periodização económica) *	298.052,03	444.969,92	146.917,89 C	298.052,03	444.969,92	146.917,89 C
2721	Devedores por acréscimos de rendimentos	94.469,98	21.280,79	73.189,19 D	94.469,98	21.280,79	73.189,19 D
27219	Outras Receltas Diferidas	94.469,98	21.280,79	73.189,19 D	94.469,98	21.280,79	73.189,19 D
2722	Credores por acréscimos de gastos	203.582,05	423.689,13	220.107,08 C	203.582,05	423.689,13	220.107,08 C
27222	Remuneracoes a Liquidar	194.704,71	394.365,93	199.661,22 C	194.704,71	394.365,93	199.661,22 C
27223	Juros a Liquidar	0,00	4.953,79	4.953,79 C	0,00	4.953,79	4.953,79 C
27224	Electricidade	4.709,24	9.285,62	4.576,38 C	4.709,24	9.285,62	4.576,38 C
27225	Agua	1.443,41	2.979,69	1.536,28 C	1.443,41	2.979,69	1.536,28 C
27226	COMUNICACAO	413,19	729,01	315,82 C	413,19	729,01	315,82 C
27229	Outras Despesas Diferidas	2.311,50	11.375,09	9.063,59 C	2.311,50	11.375,09	9.063,59 C
278	Outros devedores e credores	144.851,39	87.705,43	57.145,96 D	144.851,39	87.705,43	57.145,96 D
2783	Devedores e Credores Diversos	144.851,39	87.705,43	57.145,96 D	144.851,39	87.705,43	57.145,96 D
2783006	Infantário Rainha Santa Isabel	103.513,98	55.613,06	47.900,92 D	103.513,98	55.613,06	47.900,92 D
2783007	Santa Casa Misericordia de Lisboa	34.647,40	30.095,87	4.551,53 D	34.647,40	30.095,87	4.551,53 D
2783008	Conta Controle Quotas Funcionários	496,50	496,50	0,00	496,50	496,50	0,00
2783010	Fátima Daniela Franco Alves	1.200,00	0,00	1.200,00 D	1.200,00	0,00	1.200,00 D
2783011	Cartao Credito Provedor	3.493,51	0,00	3.493,51 D	3.493,51	0,00	3.493,51 D
2783012	Andreia Filipa Lima Sousa	1.500,00	1.500,00	0,00	1.500,00	1.500,00	0,00
28	Diferimentos *	29.345,50	55.011,56	25.666,06 C	29.345,50	55.011,56	25.666,06 C
281	Gastos a reconhecer	4.771,86	0,00	4.771,86 D	4.771,86	0,00	4.771,86 D
2811	Seguros	3.716,14	0,00	3.716,14 D	3.716,14	0,00	3.716,14 D
2819	Outras Despesas com Custo Diferido	1.055,72	0,00	1.055,72 D	1.055,72	0,00	1.055,72 D
282	Rendimentos a reconhecer	24.573,64	55.011,56	30.437,92 C	24.573,64	55.011,56	30.437,92 C
2829	Outros Rendimentos a Reconhecer	24.573,64	55.011,56	30.437,92 C	24.573,64	55.011,56	30.437,92 C
29	Provisões *	0,00	25.685,00	25.685,00 C	0,00	25.685,00	25.685,00 C
293	Processos judiciais em curso	0,00	25.685,00	25.685,00 C	0,00	25.685,00	25.685,00 C
31	Compras	182.061,05	182.061,05	0,00	182.061,05	182.061,05	0,00
312	Matérias-primas, subsidiárias e de consumo	179.789,58	179.789,58	0,00	179.789,58	179.789,58	0,00
3121	Materias Primas	179.789,58	179.789,58	0,00	179.789,58	179.789,58	0,00
31211	Generos Alimentares	179.789,58	179.789,58	0,00	179.789,58	179.789,58	0,00
317	Devoluções de compras	2.271,47	2.271,47	0,00	2.271,47	2.271,47	0,00
32	Mercadorias	184.223,71	179.508,77	4.714,94 D	184.223,71	179.508,77	4.714,94 D
3211	Mercadorias	184.223,71	179.508,77	4.714,94 D	184.223,71	179.508,77	4.714,94 D
41	Investimentos financeiros *	26.256,68	25.245,23	1.011,45 D	26.256,68	25.245,23	1.011,45 D
411	Investimentos em subsidiárias	25.223,15	25.223,15	0,00	25.223,15	25.223,15	0,00
4111	Participações de capital - método da equivalência patrimonial	25.223,15	25.223,15	0,00	25.223,15	25.223,15	0,00
41111	Infantario Rainha Santa Isabel - Unipessoal, Lda.	5.000,00	0,00	5.000,00 D	5.000,00	0,00	5.000,00 D
41112	Infantário Rainha Sta. Isabel - MEP	20.223,15	0,00	20.223,15 D	20.223,15	0,00	20.223,15 D

Conta	Descrição	Saldo Mensal/Período			Saldo Acumulado		
		Débito	Crédito	Saldo	Débito	Crédito	Saldo
41113	Participações sociais - Dividendos recebidos	0,00	25.223,15	25.223,15 C	0,00	25.223,15	25.223,15 C
415	Outros Investimentos financeiros	1.033,53	22,08	1.011,45 D	1.033,53	22,08	1.011,45 D
4158	Outros	1.033,53	22,08	1.011,45 D	1.033,53	22,08	1.011,45 D
41583	Fundos	1.033,53	22,08	1.011,45 D	1.033,53	22,08	1.011,45 D
42	Propriedades de Investimento	9.851,97	723,07	9.128,90 D	9.851,97	723,07	9.128,90 D
421	Terrenos e recursos naturais	221,97	0,00	221,97 D	221,97	0,00	221,97 D
422	Edifícios e outras construções	9.630,00	0,00	9.630,00 D	9.630,00	0,00	9.630,00 D
428	Depreciações acumuladas	0,00	723,07	723,07 C	0,00	723,07	723,07 C
4281	Terrenos e Recursos Naturais	0,00	13,97	13,97 C	0,00	13,97	13,97 C
4282	Edifícios e Outras Construcoes	0,00	709,10	709,10 C	0,00	709,10	709,10 C
43	Ativos fixos tangíveis	4.666.119,04	2.145.433,38	2.520.685,66 D	4.666.119,04	2.145.433,38	2.520.685,66 D
432	Bens do património histórico e artístico e cultural	3.025,92	3.025,92	0,00	3.025,92	3.025,92	0,00
4325	Bens móveis	3.025,92	0,00	3.025,92 D	3.025,92	0,00	3.025,92 D
43251	Obras de Arte	3.025,92	0,00	3.025,92 D	3.025,92	0,00	3.025,92 D
4328	Depreciações acumuladas	0,00	3.025,92	3.025,92 C	0,00	3.025,92	3.025,92 C
43285	Bens Móveis	0,00	3.025,92	3.025,92 C	0,00	3.025,92	3.025,92 C
433	Outros ativos fixos tangíveis	4.663.093,12	2.142.407,46	2.520.685,66 D	4.663.093,12	2.142.407,46	2.520.685,66 D
4331	Terrenos e recursos naturais	1.177,26	0,00	1.177,26 D	1.177,26	0,00	1.177,26 D
43312	Propriedades Rusticas	1.177,26	0,00	1.177,26 D	1.177,26	0,00	1.177,26 D
4332	Edifícios e outras construções	3.462.933,99	0,00	3.462.933,99 D	3.462.933,99	0,00	3.462.933,99 D
43321	Edifícios	3.454.264,99	0,00	3.454.264,99 D	3.454.264,99	0,00	3.454.264,99 D
433211	Edifício Santa Casa	3.400.473,31	0,00	3.400.473,31 D	3.400.473,31	0,00	3.400.473,31 D
433212	Predio Porto da Cruz	671,68	0,00	671,68 D	671,68	0,00	671,68 D
433213	Apartamento Edifício Paz	53.120,00	0,00	53.120,00 D	53.120,00	0,00	53.120,00 D
43327	Instalacoes de Captacao de Aguas	5.171,17	0,00	5.171,17 D	5.171,17	0,00	5.171,17 D
43329	Outros	3.497,83	0,00	3.497,83 D	3.497,83	0,00	3.497,83 D
4333	Equipamento básico	707.167,10	0,00	707.167,10 D	707.167,10	0,00	707.167,10 D
43331	Equipamento de Alojamento de Utentes	192.872,48	0,00	192.872,48 D	192.872,48	0,00	192.872,48 D
43332	Equipamento Médico-hospitalar e de Reeducação	442.929,06	0,00	442.929,06 D	442.929,06	0,00	442.929,06 D
43333	Equipamento Didatico	6.248,80	0,00	6.248,80 D	6.248,80	0,00	6.248,80 D
43334	Equipamento de Laboratorio e Farmacia	15.513,54	0,00	15.513,54 D	15.513,54	0,00	15.513,54 D
43336	Maquinas Motoras e Operadoras	707,67	0,00	707,67 D	707,67	0,00	707,67 D
43339	Outro	48.895,55	0,00	48.895,55 D	48.895,55	0,00	48.895,55 D
4334	Equipamento de transporte	204.110,73	0,00	204.110,73 D	204.110,73	0,00	204.110,73 D
43341	Veiculos Ligeiros e Mistos	204.110,73	0,00	204.110,73 D	204.110,73	0,00	204.110,73 D
433411	Em estado novo	161.652,07	0,00	161.652,07 D	161.652,07	0,00	161.652,07 D
433413	Leasing	42.458,66	0,00	42.458,66 D	42.458,66	0,00	42.458,66 D
4335	Equipamento administrativo	252.309,61	0,00	252.309,61 D	252.309,61	0,00	252.309,61 D
43351	Mobillario e Utensillos Administrativos	23.455,98	0,00	23.455,98 D	23.455,98	0,00	23.455,98 D
43352	Maquinas de Escritorio	9.859,91	0,00	9.859,91 D	9.859,91	0,00	9.859,91 D
43353	Mobillario e Equipamento Social	83.568,93	0,00	83.568,93 D	83.568,93	0,00	83.568,93 D
43354	Equipamento Informatico	73.217,54	0,00	73.217,54 D	73.217,54	0,00	73.217,54 D

Conta	Descrição	Saldo Mensal/Período			Saldo Acumulado		
		Débito	Crédito	Saldo	Débito	Crédito	Saldo
43355	Equipamento Diverso	59.696,04	0,00	59.696,04 D	59.696,04	0,00	59.696,04 D
43359	Outros	2.511,21	0,00	2.511,21 D	2.511,21	0,00	2.511,21 D
4337	Outros ativos fixos tangíveis	35.394,43	0,00	35.394,43 D	35.394,43	0,00	35.394,43 D
43371	Ferramentas e utensílios de desgaste rápido	35.394,43	0,00	35.394,43 D	35.394,43	0,00	35.394,43 D
433712	Para Consultas e Enfermagem	3.074,83	0,00	3.074,83 D	3.074,83	0,00	3.074,83 D
433714	Para cozinha	31.764,30	0,00	31.764,30 D	31.764,30	0,00	31.764,30 D
433719	Outras	555,30	0,00	555,30 D	555,30	0,00	555,30 D
4338	Depreciações acumuladas	0,00	2.142.407,46	2.142.407,46 C	0,00	2.142.407,46	2.142.407,46 C
43381	Terrenos e recursos naturais	0,00	13,43	13,43 C	0,00	13,43	13,43 C
433812	Propriedades Rusticas	0,00	13,43	13,43 C	0,00	13,43	13,43 C
43382	Edifícios e outras construções	0,00	1.009.257,11	1.009.257,11 C	0,00	1.009.257,11	1.009.257,11 C
433821	Edifícios	0,00	1.004.867,10	1.004.867,10 C	0,00	1.004.867,10	1.004.867,10 C
433827	Instalacoes de Captacao de Aguas	0,00	1.723,72	1.723,72 C	0,00	1.723,72	1.723,72 C
433829	Outros	0,00	2.666,29	2.666,29 C	0,00	2.666,29	2.666,29 C
43383	Equipamento básico	0,00	695.703,94	695.703,94 C	0,00	695.703,94	695.703,94 C
433831	Equipamento de Alojamento de Utentes	0,00	189.947,57	189.947,57 C	0,00	189.947,57	189.947,57 C
433832	Equipamento Medico-hospitalar e de Reeducação	0,00	438.257,93	438.257,93 C	0,00	438.257,93	438.257,93 C
433833	Equipamento Didatico	0,00	6.248,80	6.248,80 C	0,00	6.248,80	6.248,80 C
433834	Equipamento de Laboratorio e Farmacia	0,00	15.513,54	15.513,54 C	0,00	15.513,54	15.513,54 C
433836	Maquinas Motoras e Operadoras	0,00	707,67	707,67 C	0,00	707,67	707,67 C
433839	Outro	0,00	45.028,43	45.028,43 C	0,00	45.028,43	45.028,43 C
43384	Equipamento de transporte	0,00	156.523,69	156.523,69 C	0,00	156.523,69	156.523,69 C
433841	Veiculos Ligeiros e Mistos	0,00	156.523,69	156.523,69 C	0,00	156.523,69	156.523,69 C
4338411	Em estado Novo	0,00	156.523,69	156.523,69 C	0,00	156.523,69	156.523,69 C
43385	Equipamento administrativo	0,00	245.514,88	245.514,88 C	0,00	245.514,88	245.514,88 C
433851	Mobiliario e Utensílios Administrativos	0,00	21.781,17	21.781,17 C	0,00	21.781,17	21.781,17 C
433852	Maquinas de Escritorio	0,00	9.859,91	9.859,91 C	0,00	9.859,91	9.859,91 C
433853	Mobiliario e Equipamento Social	0,00	83.568,93	83.568,93 C	0,00	83.568,93	83.568,93 C
433854	Equipamento Informatico	0,00	71.935,58	71.935,58 C	0,00	71.935,58	71.935,58 C
433855	Equipamento Diverso	0,00	56.286,96	56.286,96 C	0,00	56.286,96	56.286,96 C
433859	Outros	0,00	2.082,33	2.082,33 C	0,00	2.082,33	2.082,33 C
43387	Outros ativos fixos tangíveis	0,00	35.394,41	35.394,41 C	0,00	35.394,41	35.394,41 C
433871	Ferramentas e utensílios	0,00	35.394,41	35.394,41 C	0,00	35.394,41	35.394,41 C
4338712	Para Consultas e Enfermagem	0,00	3.074,83	3.074,83 C	0,00	3.074,83	3.074,83 C
4338714	Para cozinha	0,00	31.764,28	31.764,28 C	0,00	31.764,28	31.764,28 C
4338719	Outras	0,00	555,30	555,30 C	0,00	555,30	555,30 C
51	Fundos *	0,00	155.862,78	155.862,78 C	0,00	155.862,78	155.862,78 C
56	Resultados transitados	2.616.798,82	30.805,66	2.585.993,16 D	2.616.798,82	30.805,66	2.585.993,16 D
561	Resultados transitados	2.616.798,82	30.805,66	2.585.993,16 D	2.616.798,82	30.805,66	2.585.993,16 D
59	Outras variações nos fundos patrimoniais	51.325,58	1.854.824,60	1.803.499,02 C	51.325,58	1.854.824,60	1.803.499,02 C
593	Subsídios*	51.325,58	1.854.824,60	1.803.499,02 C	51.325,58	1.854.824,60	1.803.499,02 C
5932	Outros	51.325,58	1.854.824,60	1.803.499,02 C	51.325,58	1.854.824,60	1.803.499,02 C

C.C. 4.º/3086

Conta	Descrição	Saldo Mensal/Período			Saldo Acumulado		
		Débito	Crédito	Saldo	Débito	Crédito	Saldo
59321	Governo Regional	51.325,58	1.854.824,60	1.803.499,02 C	51.325,58	1.854.824,60	1.803.499,02 C
61	Custo das mercadorias vendidas e das matérias consumidas	311.985,73	5.389,56	306.596,17 D	311.985,73	5.389,56	306.596,17 D
612	Matérias-primas, subsidiárias e de consumo	106,99	0,00	106,99 D	106,99	0,00	106,99 D
6121	Materias Primas	106,99	0,00	106,99 D	106,99	0,00	106,99 D
61212	Específicas da Actividade Agrícola e Silvícola	106,99	0,00	106,99 D	106,99	0,00	106,99 D
612121	Fertilizantes e Correctivos	106,99	0,00	106,99 D	106,99	0,00	106,99 D
614	Materiais de Consumo	311.878,74	5.389,56	306.489,18 D	311.878,74	5.389,56	306.489,18 D
6142	Medicamentos	19.326,82	1.997,79	17.329,03 D	19.326,82	1.997,79	17.329,03 D
6144	Material Clínico	32.671,12	2.715,98	29.955,14 D	32.671,12	2.715,98	29.955,14 D
6145	Géneros Alimentares	230.567,52	75,79	230.491,73 D	230.567,52	75,79	230.491,73 D
6146	Fraldas e similares	29.313,28	600,00	28.713,28 D	29.313,28	600,00	28.713,28 D
62	Fornecimentos e serviços externos	699.320,45	12.232,44	687.088,01 D	699.320,45	12.232,44	687.088,01 D
622	Serviços especializados	360.231,37	2.665,32	357.566,05 D	360.231,37	2.665,32	357.566,05 D
6221	Trabalhos especializados	38.639,16	613,86	38.025,30 D	38.639,16	613,86	38.025,30 D
6222	Publicidade e propaganda	1.721,85	50,00	1.671,85 D	1.721,85	50,00	1.671,85 D
6223	Vigilância e segurança	2.075,23	0,00	2.075,23 D	2.075,23	0,00	2.075,23 D
6224	Honorários	220.313,70	0,00	220.313,70 D	220.313,70	0,00	220.313,70 D
6226	Conservação e reparação	97.465,17	2.001,46	95.463,71 D	97.465,17	2.001,46	95.463,71 D
62261	Cozinha	2.268,93	0,00	2.268,93 D	2.268,93	0,00	2.268,93 D
62262	Lavandaria	4.539,76	0,00	4.539,76 D	4.539,76	0,00	4.539,76 D
62263	Centro Médico	21.814,34	369,02	21.445,32 D	21.814,34	369,02	21.445,32 D
62264	Outros	55.415,53	932,54	54.482,99 D	55.415,53	932,54	54.482,99 D
62265	Automoveis	13.426,61	699,90	12.726,71 D	13.426,61	699,90	12.726,71 D
6228	Outros	16,26	0,00	16,26 D	16,26	0,00	16,26 D
623	Materiais	35.108,43	419,10	34.689,33 D	35.108,43	419,10	34.689,33 D
6231	Ferramentas e utensílios de desgaste rápido	22.282,43	354,99	21.927,44 D	22.282,43	354,99	21.927,44 D
6233	Material de escritório	9.839,71	64,11	9.775,60 D	9.839,71	64,11	9.775,60 D
6234	Artigos para oferta	2.843,54	0,00	2.843,54 D	2.843,54	0,00	2.843,54 D
6238	Outros	142,75	0,00	142,75 D	142,75	0,00	142,75 D
62381	Material Didático	142,75	0,00	142,75 D	142,75	0,00	142,75 D
624	Energia e fluidos	115.507,38	119,10	115.388,28 D	115.507,38	119,10	115.388,28 D
6241	Electricidade	56.782,34	35,10	56.747,24 D	56.782,34	35,10	56.747,24 D
6242	Combustíveis	17.514,79	0,00	17.514,79 D	17.514,79	0,00	17.514,79 D
6243	Água	18.858,62	84,00	18.774,62 D	18.858,62	84,00	18.774,62 D
6248	Outros	22.351,63	0,00	22.351,63 D	22.351,63	0,00	22.351,63 D
625	Deslocações, estadas e transportes	16.166,46	649,91	15.516,55 D	16.166,46	649,91	15.516,55 D
6251	Deslocações e estadas	15.571,46	649,91	14.921,55 D	15.571,46	649,91	14.921,55 D
62511	Pessoal	3.684,64	180,00	3.504,64 D	3.684,64	180,00	3.504,64 D
62513	Medicos	11.818,82	469,91	11.348,91 D	11.818,82	469,91	11.348,91 D
62514	Mercadorias	68,00	0,00	68,00 D	68,00	0,00	68,00 D
6253	Transportes de mercadorias	595,00	0,00	595,00 D	595,00	0,00	595,00 D
626	Serviços diversos	172.306,81	8.379,01	163.927,80 D	172.306,81	8.379,01	163.927,80 D



CP nº 13086

Conta	Descrição	Saldo Mensal/Período			Saldo Acumulado		
		Débito	Crédito	Saldo	Débito	Crédito	Saldo
6261	Rendas e alugueres	1.806,25	0,00	1.806,25 D	1.806,25	0,00	1.806,25 D
6262	Comunicação	16.682,57	45,25	16.637,32 D	16.682,57	45,25	16.637,32 D
6263	Seguros	7.246,78	0,00	7.246,78 D	7.246,78	0,00	7.246,78 D
62632	Parque Automóvel	1.078,08	0,00	1.078,08 D	1.078,08	0,00	1.078,08 D
62633	Outros	6.168,70	0,00	6.168,70 D	6.168,70	0,00	6.168,70 D
6265	Contencioso e notariado	110,87	0,00	110,87 D	110,87	0,00	110,87 D
6266	Despesas de representação	30.044,52	2.621,58	27.422,94 D	30.044,52	2.621,58	27.422,94 D
6267	Limpeza, higiene e conforto	54.531,19	730,78	53.800,41 D	54.531,19	730,78	53.800,41 D
62671	Do Edifício	50.163,64	581,78	49.581,86 D	50.163,64	581,78	49.581,86 D
62672	Dos Utentes	4.367,55	149,00	4.218,55 D	4.367,55	149,00	4.218,55 D
6268	Outros serviços	21.804,63	4.981,40	16.823,23 D	21.804,63	4.981,40	16.823,23 D
62681	Reparação, Conservação e adap equip e ed alu	1.768,70	1.775,10	6,40 C	1.768,70	1.775,10	6,40 C
62682	Encargos de saúde com utentes	5.255,14	3.206,30	2.048,84 D	5.255,14	3.206,30	2.048,84 D
62682	Consultas e exames	5.255,14	3.206,30	2.048,84 D	5.255,14	3.206,30	2.048,84 D
62683	Rouparia	14.780,79	0,00	14.780,79 D	14.780,79	0,00	14.780,79 D
6269	Vales Alimentares	40.080,00	0,00	40.080,00 D	40.080,00	0,00	40.080,00 D
63	Gastos com o pessoal	1.329.740,11	502,91	1.329.237,20 D	1.329.740,11	502,91	1.329.237,20 D
632	Remunerações do pessoal	1.094.186,33	0,00	1.094.186,33 D	1.094.186,33	0,00	1.094.186,33 D
6321	Vencimento Base	752.542,09	0,00	752.542,09 D	752.542,09	0,00	752.542,09 D
6322	Subsidio Natal	75.213,09	0,00	75.213,09 D	75.213,09	0,00	75.213,09 D
6323	Subsidio Ferias	164.395,51	0,00	164.395,51 D	164.395,51	0,00	164.395,51 D
6324	Subsidio Alimentação	28.587,94	0,00	28.587,94 D	28.587,94	0,00	28.587,94 D
6325	Horas Extraordinarias	85,69	0,00	85,69 D	85,69	0,00	85,69 D
6326	Abono para falhas	1.740,04	0,00	1.740,04 D	1.740,04	0,00	1.740,04 D
6327	Complemento Vencimento	50.892,35	0,00	50.892,35 D	50.892,35	0,00	50.892,35 D
6328	Subsidio Turno	18.133,66	0,00	18.133,66 D	18.133,66	0,00	18.133,66 D
6329	Outras Remunerações	2.595,96	0,00	2.595,96 D	2.595,96	0,00	2.595,96 D
635	Encargos sobre remunerações	219.465,69	502,91	218.962,78 D	219.465,69	502,91	218.962,78 D
6351	Seguranca Social	219.404,54	502,91	218.901,63 D	219.404,54	502,91	218.901,63 D
6357	Fundo de garantia e compensação do trabalho	61,15	0,00	61,15 D	61,15	0,00	61,15 D
636	Seguros de acidentes no trabalho e doenças profissionais	14.383,22	0,00	14.383,22 D	14.383,22	0,00	14.383,22 D
637	Gastos de ação social	89,52	0,00	89,52 D	89,52	0,00	89,52 D
6378	Outros	89,52	0,00	89,52 D	89,52	0,00	89,52 D
638	Outros gastos com o pessoal	1.615,35	0,00	1.615,35 D	1.615,35	0,00	1.615,35 D
6381	Remunerações Adicionais	76,86	0,00	76,86 D	76,86	0,00	76,86 D
63811	Subsidios de Alimentacao	76,86	0,00	76,86 D	76,86	0,00	76,86 D
6389	Outros	1.538,49	0,00	1.538,49 D	1.538,49	0,00	1.538,49 D
63895	Vestuário e Calçado	278,49	0,00	278,49 D	278,49	0,00	278,49 D
63896	Formação ao pessoal	1.260,00	0,00	1.260,00 D	1.260,00	0,00	1.260,00 D
64	Gastos de depreciação e de amortização	91.851,94	0,00	91.851,94 D	91.851,94	0,00	91.851,94 D
641	Propriedades de investimento	709,10	0,00	709,10 D	709,10	0,00	709,10 D
6412	Edifícios e Outras Construcoes	709,10	0,00	709,10 D	709,10	0,00	709,10 D

*CC n.º 63086*

Conta	Descrição	Saldo Mensal/Período			Saldo Acumulado		
		Débito	Crédito	Saldo	Débito	Crédito	Saldo
642	Ativos fixos tangíveis	91.142,84	0,00	91.142,84 D	91.142,84	0,00	91.142,84 D
6421	Terrenos e Recursos Naturais	13,43	0,00	13,43 D	13,43	0,00	13,43 D
64212	Propriedades Rusticas	13,43	0,00	13,43 D	13,43	0,00	13,43 D
6422	Edifícios e Outras Construções	69.873,09	0,00	69.873,09 D	69.873,09	0,00	69.873,09 D
64221	Edifícios	68.986,77	0,00	68.986,77 D	68.986,77	0,00	68.986,77 D
642211	Lar de Idosos	68.986,77	0,00	68.986,77 D	68.986,77	0,00	68.986,77 D
64227	Instalações de Captação de Águas	861,86	0,00	861,86 D	861,86	0,00	861,86 D
64229	Outros	24,46	0,00	24,46 D	24,46	0,00	24,46 D
642291	Lar de Idosos	24,46	0,00	24,46 D	24,46	0,00	24,46 D
6423	Equipamento Básico	3.329,20	0,00	3.329,20 D	3.329,20	0,00	3.329,20 D
64231	Equipamento de Alojamento de Utentes	673,17	0,00	673,17 D	673,17	0,00	673,17 D
642311	Lar de Idosos	673,17	0,00	673,17 D	673,17	0,00	673,17 D
64232	Equipamento Médico-hospitalar e de Reeducação	760,70	0,00	760,70 D	760,70	0,00	760,70 D
642326	Consulta Externa	760,70	0,00	760,70 D	760,70	0,00	760,70 D
64233	Equipamento Didático	1.655,32	0,00	1.655,32 D	1.655,32	0,00	1.655,32 D
642331	Lar de Idosos	1.655,32	0,00	1.655,32 D	1.655,32	0,00	1.655,32 D
64239	Outro	240,01	0,00	240,01 D	240,01	0,00	240,01 D
642391	Lar de Idosos	240,01	0,00	240,01 D	240,01	0,00	240,01 D
6424	Equipamento de Transporte	14.029,74	0,00	14.029,74 D	14.029,74	0,00	14.029,74 D
64241	Veículos Ligeiros	14.029,74	0,00	14.029,74 D	14.029,74	0,00	14.029,74 D
642411	Em estado novo	14.029,74	0,00	14.029,74 D	14.029,74	0,00	14.029,74 D
6424111	Lar de Idosos	14.029,74	0,00	14.029,74 D	14.029,74	0,00	14.029,74 D
6426	Equipamento Administrativo	3.897,38	0,00	3.897,38 D	3.897,38	0,00	3.897,38 D
64261	Mobiliário e Utensílios Administrativos	603,72	0,00	603,72 D	603,72	0,00	603,72 D
642611	Lar de Idosos	603,72	0,00	603,72 D	603,72	0,00	603,72 D
64264	Equipamento Informático	283,31	0,00	283,31 D	283,31	0,00	283,31 D
642641	Lar de Idosos	283,31	0,00	283,31 D	283,31	0,00	283,31 D
64265	Equipamento Diverso	2.581,46	0,00	2.581,46 D	2.581,46	0,00	2.581,46 D
642651	Lar de Idosos	2.581,46	0,00	2.581,46 D	2.581,46	0,00	2.581,46 D
64269	Outros	428,89	0,00	428,89 D	428,89	0,00	428,89 D
642691	Lar de Idosos	428,89	0,00	428,89 D	428,89	0,00	428,89 D
65	Perdas por imparidade	11.918,12	0,00	11.918,12 D	11.918,12	0,00	11.918,12 D
651	Em dívidas a receber	11.918,12	0,00	11.918,12 D	11.918,12	0,00	11.918,12 D
6511	Clientes	11.918,12	0,00	11.918,12 D	11.918,12	0,00	11.918,12 D
68	Outros gastos e perdas	11.135,98	0,00	11.135,98 D	11.135,98	0,00	11.135,98 D
681	Impostos	3.200,19	0,00	3.200,19 D	3.200,19	0,00	3.200,19 D
6811	Impostos diretos	226,69	0,00	226,69 D	226,69	0,00	226,69 D
6812	Impostos indiretos:	2.973,50	0,00	2.973,50 D	2.973,50	0,00	2.973,50 D
68122	Imposto Sobre o Valor Acrescentado	2.817,69	0,00	2.817,69 D	2.817,69	0,00	2.817,69 D
68123	Imposto de Selo	138,17	0,00	138,17 D	138,17	0,00	138,17 D
68124	Imposto Sobre Transportes Rodoviários	17,64	0,00	17,64 D	17,64	0,00	17,64 D
688	Outros *	7.935,79	0,00	7.935,79 D	7.935,79	0,00	7.935,79 D
6882	Donativos	6.750,00	0,00	6.750,00 D	6.750,00	0,00	6.750,00 D

CC. 4. 0. 0. 3086

Conta	Descrição	Saldo Mensal/Período			Saldo Acumulado		
		Débito	Crédito	Saldo	Débito	Crédito	Saldo
6883	Quotizações	720,00	0,00	720,00 D	720,00	0,00	720,00 D
6888	Outros não especificados	465,79	0,00	465,79 D	465,79	0,00	465,79 D
68888	Multas e Penalidades	465,79	0,00	465,79 D	465,79	0,00	465,79 D
688881	Multas fiscais.	285,79	0,00	285,79 D	285,79	0,00	285,79 D
688882	Multas não fiscais.	180,00	0,00	180,00 D	180,00	0,00	180,00 D
69	Gastos e perdas de financiamento	64.035,03	26,71	64.008,32 D	64.035,03	26,71	64.008,32 D
691	Juros suportados	60.064,93	0,00	60.064,93 D	60.064,93	0,00	60.064,93 D
6911	Juros de financiamentos obtidos	59.781,45	0,00	59.781,45 D	59.781,45	0,00	59.781,45 D
69111	Empréstimos Bancários	2.879,96	0,00	2.879,96 D	2.879,96	0,00	2.879,96 D
69112	Outros Empréstimos Obtidos	172,47	0,00	172,47 D	172,47	0,00	172,47 D
69114	Juros de mora e compensatórios	20,15	0,00	20,15 D	20,15	0,00	20,15 D
69115	Juros de acordos	56.708,87	0,00	56.708,87 D	56.708,87	0,00	56.708,87 D
6918	Outros juros	283,48	0,00	283,48 D	283,48	0,00	283,48 D
698	Outros gastos e perdas de financiamento	3.970,10	26,71	3.943,39 D	3.970,10	26,71	3.943,39 D
6981	Relativos a financiamentos obtidos	403,35	0,00	403,35 D	403,35	0,00	403,35 D
6988	Outros	3.566,75	26,71	3.540,04 D	3.566,75	26,71	3.540,04 D
71	Vendas *	0,00	24.699,11	24.699,11 C	0,00	24.699,11	24.699,11 C
712	Produtos acabados e intermédios	0,00	24.699,11	24.699,11 C	0,00	24.699,11	24.699,11 C
7127	Produtos Alimentares e de Confeitaria	0,00	24.699,11	24.699,11 C	0,00	24.699,11	24.699,11 C
72	Prestações de serviços *	306.777,29	1.760.430,02	1.453.652,73 C	306.777,29	1.760.430,02	1.453.652,73 C
721	Quotas dos utilizadores	13.007,81	1.024.093,92	1.011.086,11 C	13.007,81	1.024.093,92	1.011.086,11 C
7212	Família e Comunidade	6.092,39	78.514,12	72.421,73 C	6.092,39	78.514,12	72.421,73 C
72124	Refeitórios	4.851,67	59.703,65	54.851,98 C	4.851,67	59.703,65	54.851,98 C
72126	Refeitório PEA-RAM	0,00	2.187,50	2.187,50 C	0,00	2.187,50	2.187,50 C
72127	Refeições Isentas	1.240,72	16.622,97	15.382,25 C	1.240,72	16.622,97	15.382,25 C
7214	Terceira Idade	6.915,42	945.579,80	938.664,38 C	6.915,42	945.579,80	938.664,38 C
72141	Lares	5.097,90	920.408,67	915.310,77 C	5.097,90	920.408,67	915.310,77 C
721411	Segurança Social	1.064,61	219.076,82	218.012,21 C	1.064,61	219.076,82	218.012,21 C
721412	Particulares	4.033,29	701.331,85	697.298,56 C	4.033,29	701.331,85	697.298,56 C
72142	Centros de Dia	1.683,80	22.861,59	21.177,79 C	1.683,80	22.861,59	21.177,79 C
72144	Centros de Convívio	133,72	2.309,54	2.175,82 C	133,72	2.309,54	2.175,82 C
722	Quotizações e jóias	0,00	5.147,50	5.147,50 C	0,00	5.147,50	5.147,50 C
7221	Quotizações	0,00	5.032,50	5.032,50 C	0,00	5.032,50	5.032,50 C
7222	Jóias	0,00	115,00	115,00 C	0,00	115,00	115,00 C
723	Outros Serviços	293.769,48	731.188,60	437.419,12 C	293.769,48	731.188,60	437.419,12 C
7231	Inter.,consultas, urgências enfermagem	267.090,01	597.821,98	330.731,97 C	267.090,01	597.821,98	330.731,97 C
72311	Serviço Enfermagem	3.153,00	13.668,20	10.515,20 C	3.153,00	13.668,20	10.515,20 C
72312	Consulta e Tratamentos	263.937,01	584.153,78	320.216,77 C	263.937,01	584.153,78	320.216,77 C
7231201	Medicina Interna	23.423,79	30.144,48	6.720,69 C	23.423,79	30.144,48	6.720,69 C
72312011	Valor da Consulta	0,00	30.144,48	30.144,48 C	0,00	30.144,48	30.144,48 C
72312012	Honorários da Consulta	23.423,79	0,00	23.423,79 D	23.423,79	0,00	23.423,79 D
7231202	Psicologia Clínica	1.872,00	2.390,00	518,00 C	1.872,00	2.390,00	518,00 C
72312021	Valor da Consulta	0,00	2.390,00	2.390,00 C	0,00	2.390,00	2.390,00 C

*C.P. n.º 63086*  
*[Assinatura]*

Conta	Descrição	Saldo Mensal/Período			Saldo Acumulado		
		Débito	Crédito	Saldo	Débito	Crédito	Saldo
72312022	Honorarios da Consulta	1.872,00	0,00	1.872,00 D	1.872,00	0,00	1.872,00 D
7231203	Nutricao Clínica	328,00	410,00	82,00 C	328,00	410,00	82,00 C
72312031	Valor da Consulta	0,00	410,00	410,00 C	0,00	410,00	410,00 C
72312032	Honorarios da Consulta	328,00	0,00	328,00 D	328,00	0,00	328,00 D
7231204	Gastroenterologia	24.291,16	31.087,65	6.796,49 C	24.291,16	31.087,65	6.796,49 C
72312041	Valor da Consulta	0,00	31.087,65	31.087,65 C	0,00	31.087,65	31.087,65 C
72312042	Honorarios da Consulta	24.291,16	0,00	24.291,16 D	24.291,16	0,00	24.291,16 D
7231205	Fisiatria	29.460,64	37.039,28	7.578,64 C	29.460,64	37.039,28	7.578,64 C
72312051	Valor da Consulta	422,31	37.039,28	36.616,97 C	422,31	37.039,28	36.616,97 C
72312052	Honorarios da Consulta	29.038,33	0,00	29.038,33 D	29.038,33	0,00	29.038,33 D
7231206	Fisioterapia	1.946,00	208.386,93	206.440,93 C	1.946,00	208.386,93	206.440,93 C
72312061	Valor da Consulta	0,00	207.944,87	207.944,87 C	0,00	207.944,87	207.944,87 C
72312062	Honorarios da Consulta	1.946,00	442,06	1.503,94 D	1.946,00	442,06	1.503,94 D
7231207	Medicina Geral e Familiar	5.573,50	6.963,50	1.390,00 C	5.573,50	6.963,50	1.390,00 C
72312071	Valor da Consulta	36,00	6.963,50	6.927,50 C	36,00	6.963,50	6.927,50 C
72312072	Honorarios da Consulta	5.537,50	0,00	5.537,50 D	5.537,50	0,00	5.537,50 D
7231208	Medicina Dentaria	55.386,83	108.019,68	52.632,85 C	55.386,83	108.019,68	52.632,85 C
72312081	Valor da Consulta	362,50	108.019,68	107.657,18 C	362,50	108.019,68	107.657,18 C
72312082	Honorarios da Consulta	55.024,33	0,00	55.024,33 D	55.024,33	0,00	55.024,33 D
7231209	Ortopedia	47.916,11	60.040,31	12.124,20 C	47.916,11	60.040,31	12.124,20 C
72312091	Valor da Consulta	1.674,77	60.040,31	58.365,54 C	1.674,77	60.040,31	58.365,54 C
72312092	Honorarios da Consulta	46.241,34	0,00	46.241,34 D	46.241,34	0,00	46.241,34 D
7231210	Ginecologia / Obstetricia	34.080,33	47.977,45	13.897,12 C	34.080,33	47.977,45	13.897,12 C
72312101	Valor da Consulta	0,00	47.977,45	47.977,45 C	0,00	47.977,45	47.977,45 C
72312102	Honorarios da Consulta	34.080,33	0,00	34.080,33 D	34.080,33	0,00	34.080,33 D
7231211	Oftalmologia	13.782,05	16.718,70	2.936,65 C	13.782,05	16.718,70	2.936,65 C
72312111	Valor da Consulta	0,00	16.718,70	16.718,70 C	0,00	16.718,70	16.718,70 C
72312112	Honorarios da Consulta	13.782,05	0,00	13.782,05 D	13.782,05	0,00	13.782,05 D
7231212	Angiologia e Cirurgia Vascular	8.967,39	11.145,81	2.178,42 C	8.967,39	11.145,81	2.178,42 C
72312121	Valor da Consulta	194,77	11.145,81	10.951,04 C	194,77	11.145,81	10.951,04 C
72312122	Honorarios da Consulta	8.772,62	0,00	8.772,62 D	8.772,62	0,00	8.772,62 D
7231213	Pediatria	5.365,78	6.615,79	1.250,01 C	5.365,78	6.615,79	1.250,01 C
72312131	Valor da Consulta	45,00	6.440,79	6.395,79 C	45,00	6.440,79	6.395,79 C
72312132	Honorarios da Consulta	5.320,78	175,00	5.145,78 D	5.320,78	175,00	5.145,78 D
7231214	Urologia	4.240,66	4.530,71	290,05 C	4.240,66	4.530,71	290,05 C
72312141	Valor da Consulta	74,00	4.530,71	4.456,71 C	74,00	4.530,71	4.456,71 C
72312142	Honorarios da Consulta	4.166,66	0,00	4.166,66 D	4.166,66	0,00	4.166,66 D
7231215	Dermatologia	5.822,77	7.183,99	1.361,22 C	5.822,77	7.183,99	1.361,22 C
72312151	Valor da Consulta	0,00	7.183,99	7.183,99 C	0,00	7.183,99	7.183,99 C
72312152	Honorarios da Consulta	5.822,77	0,00	5.822,77 D	5.822,77	0,00	5.822,77 D
7231216	Cardiologia	1.400,00	2.219,50	819,50 C	1.400,00	2.219,50	819,50 C
72312161	Valor da Consulta	0,00	2.219,50	2.219,50 C	0,00	2.219,50	2.219,50 C
72312162	Honorarios da Consulta	1.400,00	0,00	1.400,00 D	1.400,00	0,00	1.400,00 D

C.C. n.º 43086

Conta	Descrição	Saldo Mensal/Período			Saldo Acumulado		
		Débito	Crédito	Saldo	Débito	Crédito	Saldo
7231219	Terapia da fala	80,00	3.280,00	3.200,00 C	80,00	3.280,00	3.200,00 C
72312191	Valor da Consulta	80,00	3.280,00	3.200,00 C	80,00	3.280,00	3.200,00 C
7232	MCDT	26.679,47	128.019,10	101.339,63 C	26.679,47	128.019,10	101.339,63 C
72321	Raios-X	10.290,42	41.237,07	30.946,65 C	10.290,42	41.237,07	30.946,65 C
723211	Valor Consulta	1.483,30	34.256,16	32.772,86 C	1.483,30	34.256,16	32.772,86 C
723212	Honorarios da Consulta	8.807,12	6.980,91	1.826,21 D	8.807,12	6.980,91	1.826,21 D
72322	Ecografia	16.389,05	58.814,11	42.425,06 C	16.389,05	58.814,11	42.425,06 C
723221	Valor da Consulta	2.267,99	58.814,11	56.546,12 C	2.267,99	58.814,11	56.546,12 C
723222	Honorarios da Consulta	14.121,06	0,00	14.121,06 D	14.121,06	0,00	14.121,06 D
72323	Análises	0,00	17.662,00	17.662,00 C	0,00	17.662,00	17.662,00 C
72326	Ecocardiogramas	0,00	10.305,92	10.305,92 C	0,00	10.305,92	10.305,92 C
7234	Angariação de fundos	0,00	5.347,52	5.347,52 C	0,00	5.347,52	5.347,52 C
75	Subsídios, doações e legados à exploração *	0,00	938.070,66	938.070,66 C	0,00	938.070,66	938.070,66 C
1	Subsídios do Estado e outros entes públicos	0,00	821.667,06	821.667,06 C	0,00	821.667,06	821.667,06 C
7511	Centro Regional de Segurança Social	0,00	802.955,34	802.955,34 C	0,00	802.955,34	802.955,34 C
75111	Infancia e Juventude	0,00	47.768,88	47.768,88 C	0,00	47.768,88	47.768,88 C
7511115	Centros de Actividades de Tempos Livres	0,00	47.768,88	47.768,88 C	0,00	47.768,88	47.768,88 C
75112	Família e Comunidade	0,00	44.019,77	44.019,77 C	0,00	44.019,77	44.019,77 C
7511214	Refeitórios	0,00	44.019,77	44.019,77 C	0,00	44.019,77	44.019,77 C
75114	Terceira Idade	0,00	711.166,69	711.166,69 C	0,00	711.166,69	711.166,69 C
7511411	Lares	0,00	667.706,58	667.706,58 C	0,00	667.706,58	667.706,58 C
7511412	Centros de Dia	0,00	13.487,04	13.487,04 C	0,00	13.487,04	13.487,04 C
7511418	Complemento para Lares	0,00	29.973,07	29.973,07 C	0,00	29.973,07	29.973,07 C
7515	Autarquias	0,00	1.065,00	1.065,00 C	0,00	1.065,00	1.065,00 C
7518	Outros	0,00	5.030,64	5.030,64 C	0,00	5.030,64	5.030,64 C
7519	Centro Segurança Social Madeira	0,00	12.616,08	12.616,08 C	0,00	12.616,08	12.616,08 C
752	Subsídios de outras entidades	0,00	3.450,48	3.450,48 C	0,00	3.450,48	3.450,48 C
723	De Instituições Particulares	0,00	2.000,00	2.000,00 C	0,00	2.000,00	2.000,00 C
7525	De outras entidades	0,00	1.450,48	1.450,48 C	0,00	1.450,48	1.450,48 C
753	Doações e heranças	0,00	112.953,12	112.953,12 C	0,00	112.953,12	112.953,12 C
753001	Doações Gerais	0,00	112.953,12	112.953,12 C	0,00	112.953,12	112.953,12 C
76	Reversões	0,00	5.441,38	5.441,38 C	0,00	5.441,38	5.441,38 C
762	De perdas por imparidade	0,00	5.441,38	5.441,38 C	0,00	5.441,38	5.441,38 C
7621	Em dívidas a receber	0,00	5.441,38	5.441,38 C	0,00	5.441,38	5.441,38 C
76211	Cientes	0,00	5.441,38	5.441,38 C	0,00	5.441,38	5.441,38 C
78	Outros rendimentos e ganhos	0,00	97.113,55	97.113,55 C	0,00	97.113,55	97.113,55 C
781	Rendimentos suplementares	0,00	3.979,34	3.979,34 C	0,00	3.979,34	3.979,34 C
7817	Jogos Santa Casa	0,00	3.979,34	3.979,34 C	0,00	3.979,34	3.979,34 C
781701	Totoloto	0,00	196,08	196,08 C	0,00	196,08	196,08 C
781702	Totobola	0,00	0,75	0,75 C	0,00	0,75	0,75 C
781703	Joker	0,00	72,69	72,69 C	0,00	72,69	72,69 C
781704	Euromilhões	0,00	1.381,11	1.381,11 C	0,00	1.381,11	1.381,11 C
781705	Lotaria Instantanea (raspas)	0,00	2.154,50	2.154,50 C	0,00	2.154,50	2.154,50 C

Conta	Descrição	Saldo Mensal/Período			Saldo Acumulado		
		Débito	Crédito	Saldo	Débito	Crédito	Saldo
781706	Lotaria Popular	0,00	39,63	39,63 C	0,00	39,63	39,63 C
781707	Lotaria Classica	0,00	100,28	100,28 C	0,00	100,28	100,28 C
781708	Placard	0,00	34,30	34,30 C	0,00	34,30	34,30 C
782	Descontos de pronto pagamento obtidos	0,00	9,34	9,34 C	0,00	9,34	9,34 C
787	Rendimentos e ganhos em investimentos não financeiros	0,00	28.572,00	28.572,00 C	0,00	28.572,00	28.572,00 C
7872	Sinistros	0,00	7.572,00	7.572,00 C	0,00	7.572,00	7.572,00 C
7873	Rendas e outros rendimentos em propriedades de Investimento	0,00	21.000,00	21.000,00 C	0,00	21.000,00	21.000,00 C
78732	Edifícios e Outras Construções	0,00	21.000,00	21.000,00 C	0,00	21.000,00	21.000,00 C
787321	Rendas	0,00	21.000,00	21.000,00 C	0,00	21.000,00	21.000,00 C
788	Outros *	0,00	64.552,87	64.552,87 C	0,00	64.552,87	64.552,87 C
7881	Correções relativas a períodos anteriores	0,00	9.194,45	9.194,45 C	0,00	9.194,45	9.194,45 C
7883	Imputação de subsídios para investimentos	0,00	51.325,58	51.325,58 C	0,00	51.325,58	51.325,58 C
78832	Outros	0,00	51.325,58	51.325,58 C	0,00	51.325,58	51.325,58 C
788321	Governo Regional	0,00	51.325,58	51.325,58 C	0,00	51.325,58	51.325,58 C
7888	Outros não especificados	0,00	4.032,84	4.032,84 C	0,00	4.032,84	4.032,84 C
78886	Outros	0,00	4.032,84	4.032,84 C	0,00	4.032,84	4.032,84 C
79	Juros, dividendos e outros rendimentos similares	0,00	16,60	16,60 C	0,00	16,60	16,60 C
791	Juros obtidos	0,00	16,60	16,60 C	0,00	16,60	16,60 C
7911	De depósitos	0,00	16,60	16,60 C	0,00	16,60	16,60 C
81	Resultado líquido do período	30.805,66	30.805,66	0,00	30.805,66	30.805,66	0,00
818	Resultado líquido	30.805,66	30.805,66	0,00	30.805,66	30.805,66	0,00
90	Contabilidade Analítica	5.982.263,29	5.982.263,29	0,00	5.982.263,29	5.982.263,29	0,00
9001	Santa Casa da Misericordia de Machico	2.891.923,69	3.090.339,60	198.415,91 C	2.891.923,69	3.090.339,60	198.415,91 C
900101	Lar de Idosos	1.885.501,42	1.967.004,33	81.502,91 C	1.885.501,42	1.967.004,33	81.502,91 C
900102	Centro de Dia	43.660,76	48.463,35	4.802,59 C	43.660,76	48.463,35	4.802,59 C
900103	Polo Socio Comunitario - PEA/RAM	89.513,74	46.429,81	43.083,93 D	89.513,74	46.429,81	43.083,93 D
900104	Serviço de Apoio Domiciliario	0,00	3.210,34	3.210,34 C	0,00	3.210,34	3.210,34 C
900105	Centro Comunitário da Bemposta	51.334,69	56.670,11	5.335,42 C	51.334,69	56.670,11	5.335,42 C
900106	Centro Médico e de Reabilitação	618.445,01	786.393,26	167.948,25 C	618.445,01	786.393,26	167.948,25 C
900107	Rendimento Social Insercao - Acordo 12/2002/DSF	12.420,59	14.405,56	1.984,97 C	12.420,59	14.405,56	1.984,97 C
900108	Outras Actividades	191.047,48	167.762,84	23.284,64 D	191.047,48	167.762,84	23.284,64 D
909999	Contrapartida da Analítica	3.090.339,60	2.891.923,69	198.415,91 D	3.090.339,60	2.891.923,69	198.415,91 D
<b>Totais:</b>		26.110.733,62	26.110.733,62	0,00	26.110.733,62	26.110.733,62	0,00